



UNIVERSITÄTS-
BIBLIOTHEK
PADERBORN

Die älteste Kunst insbesondere die Baukunst der Germanen

Haupt, Albrecht

Leipzig, 1909

Gräber und Kleinwerk

[urn:nbn:de:hbz:466:1-79870](https://nbn-resolving.org/urn:nbn:de:hbz:466:1-79870)

GRÄBER UND KLEINWERK

Die
Gräber

Mehr denn irgendein Volk der Erde hat das germanische in der Erde und den Gräbern geborgen von seinen köstlichsten Besitzümern. Seine ganze Welt fast hat es mit seinen Toten begraben und ihnen mitgegeben; alles, was ihr Leben umgab, erhielt, verschönerte und weihte. Darum, da sich die Gräber öffnen, ersteht das lange Verschwundene aufs neue in nie geahnter Fülle vor uns. Wenn dichtes Gewölk uns früher das Leben und seine Formen bei unsern Vorfahren verhüllte, so tritt das alles heute mehr und mehr ins helle Licht. Und wunderbar: früher wohl erschienen uns die großen Gestalten unserer alten Sagen und Mären eher im Gewande des ritterlichen Mittelalters, heute begreifen wir, daß Nibelungen- und Amelungenlied, ja daß die gesamte epische Poesie, die uns als die des Mittelalters erschien, der viel größeren Völkerwanderungszeit angehört oder auf ihr ruht. Nicht halb-gallischer höfischer Minnesang, sondern eigene Heldenlieder aus ganz fernen Tagen bilden jenen herrlichsten Schatz deutscher Dichtung. Und mitten darin prangt die gewaltige Heldengestalt Dietrichs von Bern, Theoderichs des Großen, des Königs der Ostgoten.

Auch nicht im glänzenden Plattenharnisch, als wie zum Turnier gerüstet, sondern in der Ring-Brünne, nicht im finstern feder-geschmückten Visierhelm, sondern mit freiwallenden Blondlocken unterm Spangenhelme, mit dem scharfen Speer, dem funkelnden Lang-schwert und dem Skramasax gewaffnet, den linden Randschild am Arm und sonst leicht und frei gekleidet haben wir jene Helden unserer frühesten Vergangenheit zu sehen.

Das und so vieles andere zeigen uns ihre Gräber. Wenn in vorhergehenden Zeiten das germanische Volk seine Toten öfters durch Feuer bestattet hatte, so fügte es ein glückliches Geschick, daß diese Sitte zu Beginn unserer Zeitrechnung langsam erlosch. Seitdem begruben unsere Vorfahren ihre Toten mit aller Pracht und Feierlichkeit, deren man damals fähig war. Wem ist nicht die herrliche Schilderung Platens des Begräbnisses gegenwärtig, das das Westgotenvolk seinem jugendlichen Könige Alarich im Busento gerichtet hat?

Und wie viele Grabhügel, Hünengräber, Königsgräber im Norden und Süden reden von gleichem! Riesige Friedhöfe zeugen von der Pietät und Liebe, mit der die Germanen ihren Toten alles in ihre Ruhstatt mitgaben, was ihnen im Jenseits zur Labe und zum Unterhalt, aber auch zum Wirken, zum Kampf und zum Schutze, zur Pracht und zur Freude dienen mochte.

Da war es nicht nur völlige Kleidung und Körperschutz und Mantel, reichster Schmuck an Spangen, Ringen, Schnallen und anderem, was man dem Helden auf seinem dunkeln Wege ließ, da waren es vor allem alle seine Waffen, Speer, Lang- und Kurzschild, Dolch und Messer, Helm und Schild, wohl auch Ringpanzer, was man den Helden auch fürder zu begleiten für unentbehrlich hielt.

Sodann, was ihm nützlich, lieb, auch Zeichen seiner Würde war, wie Siegelring und Ähnliches; nicht minder Geld und Gold auf den Weg; dazu kleine Zehrung in allerlei Gefäßen von Ton, Glas, Bronze, Silber und Gold, sogar geschlachtete Tiere für die weite Reise; und daß es an Jagdbeute nicht fehle, daneben die Hunde, getötet. Zum Reiten dann, zur Seite lang gelagert, das Lieblingsroß mit Zaum und Sattelzeug; wollte er gar lieber fahren, so stand ihm dabei ein köstlicher, reich mit Metall beschlagener Wagen, darauf sein Königsstuhl. Zuletzt gar, so des Königs oder Häuptlings Reise vielleicht über Meer gehen konnte, war alles das im schnellen Seeschiffe beigesezt und gebreitet, mit Schilden längs dem Bord, mit Ruderbänken, Riemen und Steuer.

Den Frauen schuf man nicht minder prächtiges Begräbnis, nur daß da die Kriegswaffen und das dem Manne allein Eigene fehlte.

Im Binnenlande aber erbaute man wohl den Toten ein Steinhaus aus riesigen Platten mit einem Felsen darüber, oder ein Holzhaus, innen reich geschnitzt und bemalt, wie er es im Leben bewohnt hatte, und setzte ihn mitten hinein in einem Sarge in Gestalt eines hölzernen Bettes mit gedrehten oder geschnitzten Wänden.

Über all dem schüttete man den Grabhügel, wie einen Berg, für Große, Häuptlinge und Könige.

Sonst aber legte man breite Friedhöfe an, später meist um ein Heilig-Friedhöfe tum, eine Kapelle, auf denen das ganze Volk in langen Reihen, in hölzernen oder steinernen Särgen, gemauerten, vielleicht auch nur gegrabenen Grüften ruhte. Riesige Gottesgärten mit ihrem ganzen Inhalt hat man in letzten Jahrzehnten aufgefunden und geöffnet; besonders reiche, ja prächtige, was ihren Inhalt anlangt, in Italien und Frankreich. Bald vergessen hatten sie ihre Schätze treu bewahrt und geschützt, viel mehr denn tausend Jahre lang.

So können wir uns denn ein ziemlich vollständiges Bild machen wenigstens von der Kleinkunst jener Zeiten bei den germanischen Völkern, da wir ihre Zeugnisse noch heute in die Hand zu nehmen, zu studieren und uns an ihnen zu erfreuen vermögen. Davon ist ein reicher Schatz vor uns ausgebreitet.

Kleidung und Schmuck.

Über die Kleidung der germanischen Stämme sind wir am besten unterrichtet da, wo noch originale Dokumente sich erhielten. In Dänemark insbesondere haben uns Funde im Moor, das alles, selbst Stoffe

wunderbar schützt, Überraschendes geliefert. Sonst müssen uns bescheidene Reste, die etwa an verrosteten Waffen klebten, oder bildliche Darstellungen, wie sie sich auf Römerwerken (Triumphsäulen) bieten, zur Ergänzung der geschichtlichen Nachrichten behilflich sein. Es ergibt sich, daß vor uralter Zeit die Germanen Lederschuhe, oft schön geschnitten, manchmal eine Art Strümpfe, Hosen, Unterkleider und Mantel trugen; bisweilen eine Mütze, wengleich die Mehrzahl ihre Haare frei wallen ließ. Von den farbigen Wollstoffen, die meist grün, rot oder braun waren, sind damastartig gemusterte Reste vorhanden; auch an Leinen fehlte es nicht. Selbst aber von Brokatstoffen, mit Gold durchwirkten Borten und Ähnlichem sind Reste gefunden. Ganz reiche Gewänder waren mit kleinen oder größeren Kleinodien besetzt, so gerne mit nachgebildeten Käfern und Insekten; des Merowingers Childerich Gewand mit goldenen, edelsteinbesetzten Bienen, wie sie später den französischen Kaisermantel schmückten.

Stoffe der
Bekleidung

Die Franken liebten es, ihre Unterschenkel mit Binden und Riemen zu umwickeln. — Oft trugen sie darunter leinene Hosen, da Leinen überhaupt in ähnlicher Weise wie heute noch zu Hemd und Unterkleid verwandt wurde. Auch der Leibrock war später oft von Leinen.

Im Winter und im Norden war immer Pelzkleidung, die man gerne reich gestaltete und mit schönem Besatze schmückte, gebräuchlich, aber die Germanen behielten solche liebe Tracht überall bei; selbst in Spanien noch war sie bei den Westgoten bis zum Arabereintritte verbreitet.

Über die Schultern des mit farbigem Leibrock bekleideten Mannes wie der Kleid und Mieder tragenden Frau fielen mantelartige, oft reich gefärbte Gewänder, die rechts und links oben durch schöne Spangen oder Langfibeln gehalten wurden. Die Rundfibeln auf der Brust der Frauen waren häufig mit langen Haken zum Raffieren der Kleider verbunden. Die Ledergürtel trugen Beschlag von Eisen, Bronze, Silber und Gold, vor allem oft herrliche Schnallen mannigfachster Gestalt, nicht selten selbst mit Edelsteinen besetzte; gleiches galt für die allerlei Riemen, die das Gewand durchkreuzten; herabhängende Riemenenden wurden mit ähnlichen metallenen Riemenzungen abgeschlossen (Abb. 8). — Am Gürtel hing die reiche Bügeltasche und der Skramasax, auch Dolch und Messer; nicht minder Ringe mit Toilettengegenständen, Schere, Zänglein und Ohrlöffel, auch etwa Werkzeug wie Bohrer u. dgl.

Riemen mit
Beschlag

Vielfache Spuren lassen es als sicher erscheinen, daß eine reiche Behandlung des Leders, nicht nur der Schuhe, in Zierschnitt, Ausnähung, Metallbesatz u. dgl. überall üblich war. Also eine Technik, die dem germanischen Kunstgewerbe bis heute eigen blieb.

Den schönen und meist großen, ja manchmal kolossalen Langfibeln auf den Schultern wurde die feinste Kunst der Ausstattung zuteil. Sie hatte sich aus der einfachsten Bronzespange, die der Sicherheitsnadel glich, zum glänzenden Schmuckstück von reichster Arbeit entwickelt (Abb. 9, Tafel I).

Spangen



Abb. 8. Schnallen, Spangen, Riemenbeschlag, Hängeschmuck.

Ähnlichen Reichtum an Gestalt zeigen die Rundfibeln von broschenartiger Form, derer vor allem die Frauen sich bedienten (Abb. 10, Tafel I).

Dünne und dickere Ringe um die Handgelenke, feinere um die Finger, Siegelringe bei den Großen schmückten den Mann, solche um

Ringe

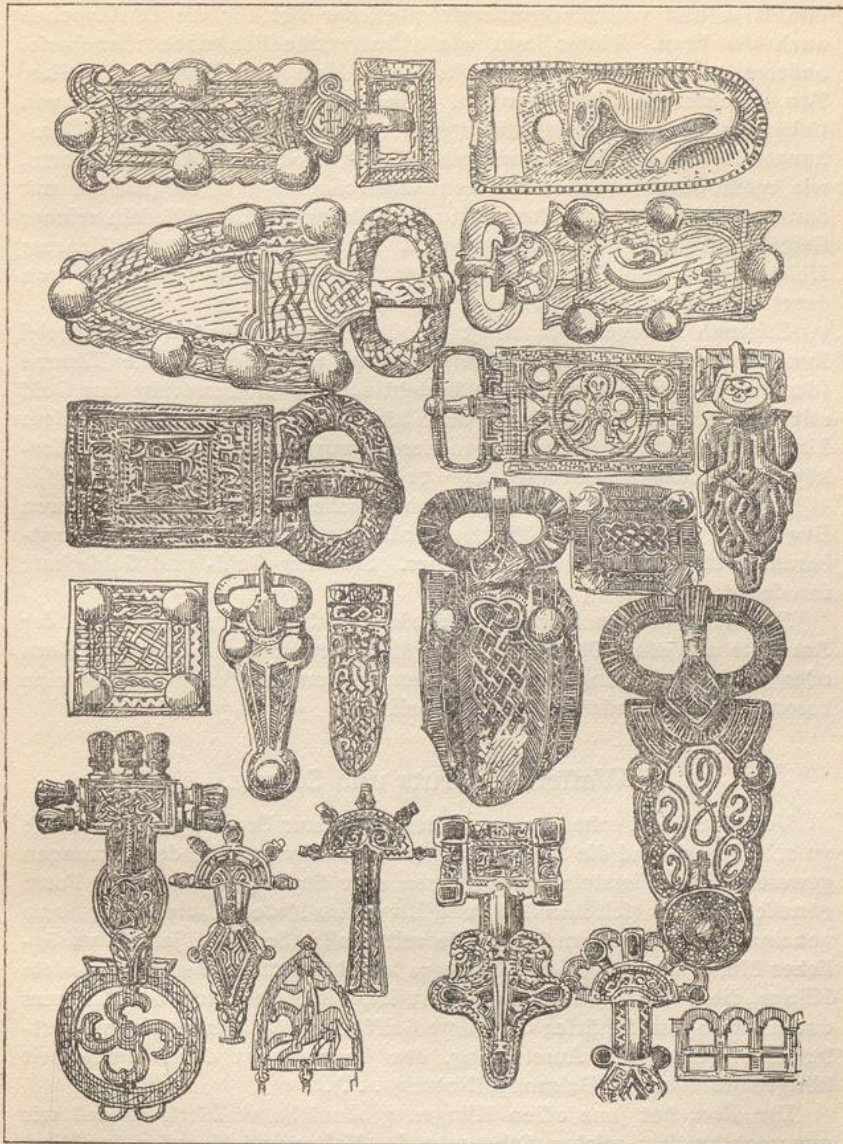
den Hals und verschiedenartigste zierlicher Art für die Ohrläppchen auch die Frau. Dieser kam wie selbstverständlich noch mancherlei anderes zu, so Kettenschmuck um den Hals, aus Perlen von Glas, Ton, Edelsteinen und Bernstein, Silber und Gold; auch Reihen von Gehängen, Münzen, Goldbrakteaten oft mächtiger Größe u. dgl. Überhaupt liebten die Frauen hängenden Schmuck aller Art und Form, wie reich durchbrochene bronzene Zierscheiben und dergleichen mit daran schwingenden Zierkettchen und Gehängen. Dazu Nadeln reicher Gestalt, bisweilen mit Falkenköpfen, für den Schmuck des Haares; Holzkästchen zur Aufbewahrung des Schmuckes gab es dabei, von denen sich öfters der Bronzebeschlag erhielt.

Toilette-
gegenstände Zugleich mangelte es nicht an Toilettegegenständen für allerlei Zwecke. So sind in den Gräbern beinerne und elfenbeinerne Käämme (der der Theudelinde zu Monza besteht sogar ausnahmsweise aus Gold mit Filigran und Edelsteinen) sehr häufig; oft verziert mit dunklem Linienornament, meistens Bogenfriesen, auch mit geschnitzten Tierköpfen und dergleichen (vgl. Abb. 11).

Die erwähnte am Gürtel hängende Tasche trifft man häufig; ihren Bügel, den noch heute üblichen ähnlich, stellte man gerne aus kostbarem Metall mit Steinschmuck her. Sie barg Gold- und Geldschatz für den dunkeln Weg des Toten.

Zuletzt gedenken wir der vielerlei sonstigen Zugaben, z. B. der Amulette aus edlen Steinen, aus Jagdtrophäen, Zähnen, Krallen, Horn oder Bein u. dgl.; Kugeln aus leuchtend klarem Bergkristall wurde eine besonders schützende Kraft zugeschrieben.

Waffen zu Trutz und Schutz.

Schwert
(Spatha) Von alters her, schon zu den Zeiten, da es nur Bronze gab, um solche zu schmieden, sind die langen Schwerter die Hauptwaffe der Germanen gewesen. Ihre Herstellung aus Eisen oder Stahl gestaltete ihre Form gänzlich um, da sich nun Griff und Klinge im Material wie in der Form voneinander trennen mußten. Die mit großer Sorgfalt, ja mit unsäglichlicher Mühe, wie uns die Wielandsage berichtet, zusammengeschmiedete Klinge, die oftmals reich damasziert ist, bildet den Stolz des Besitzers durch Härte und Schärfe; der kurze Griff schmückt das Werk in künstlerischer Form und Ausstattung, das Ganze trägt dann einen weit klingenden Namen (Balmung, Notung . . .).

Der Rost hat jene edlen Klingen größtenteils verzehrt, so daß wir nur noch an dem reichen Schmucke des Heftes und Knaufes den Wert der einstigen Waffe erkennen. Aber hier gibt es gar viel Schönes zu sehen, an kostbarer Bekleidung des Griffes, an Schmuck und Besatz der kurzen Querstange und des Knaufes in Gold und Edelsteinen wie in feiner Arbeit in Filigran.

Das Schwert hing, wenn allein, an der rechten Seite an einem Riemen, der über die Schulter ging.

Nicht minder prangten die Scheiden, die meist in Holz mit Lederüberzug hergestellt waren, mit schönem Besatz. War ihre Fläche selber oft schon mit allerlei Muster übersät, so bildeten die Fassungen am Eingange für die Klinge, die Querringe und das Ortband die prächtigsten Zieraten.

Gleiches galt für das vor allem bei den Franken gebräuchliche einschneidige Kurzsword mit langem Griff, den breiten Skramasax, der dem Krieger zur Rechten oder zur Linken hing.

Lange und kurze Messer wie Dolche wurden in gleicher Pracht geschmückt, ebenso ihre Scheiden.

Der Speer mit breitem Blatte ist gelegentlich ein Gegenstand liebevoller Durchbildung; selbst mit Silber und Gold wurde seine Klinge eingelegt oder tauschiert, sein Schaft geschnitzt und mit reichen Ringen von Edelmetall umfaßt.

Speer

Der fränkische Angon — die Lanze mit langer dünner Eisenspitze und Widerhaken — diente zu reinem Kampfwzwecke, erfuhr keine besondere künstlerische Durchbildung. Die Franziska (francisque) dagegen, die gefürchtete Streit- und Wurfaxt der Franken, besaß einen künstlerisch hoch interessanten und eleganten Umriß.

Axt

Bogen und Pfeile behielten naturgemäß der Regel nach die reine Nutzform, die ihnen das Bedürfnis aufnötigte; doch wird berichtet, daß der Eibenholzbogen manchmal geschmückt, ja mit Metall und Steinen besetzt war; schöngezierte Bogenenden haben sich vorgefunden. Die Köcher für die Pfeile erfreuten sich dagegen meist reicherer Durchbildung mit Lederüberzug, Riemen- und Fransenschmuck, Metallringen und selbst kostbarem Beschlag.

Bogen

Die unentbehrlichste Schutzwaffe war der Schild; von alters her bei den Germanen stets rund, aus Lindenholz, mit Leder überzogen. In der Mitte hatte er ein Loch, um der fassenden Hand Platz zu gewähren, die von hinten den darüber querliegenden Schildgriff ergriff. Sie zu schützen erhob sich über der Handöffnung nach außen der hutartig gestaltete Schildbuckel oder Nabel. Sein Rand war mit Nieten auf den Schild befestigt, seine Spitze kegel- oder halbkugelförmig; der meist aus Eisen bestehende Buckel war oft mit schönem Bronze-, manchmal selbst mit Silber- oder gar Goldschmuck besetzt oder mit edlem Metall überzogen und von Edelsteinen umgeben. Den Schild umzirkte ein Rand, der bei einem besonders kostbaren ostgotischen sogar aus Gold mit roten Edelsteinen in Zellen besteht. Die Lederfläche des Schildrundes war wohl meist bemalt, benagelt, besetzt oder sonst geschmückt.

Schild

Helme schützten zuerst vorwiegend das Haupt der Könige und Führer als Zeichen der Herrschaft, erst spät das der Krieger. Was uns erhalten ist, zeigt uns meist den verzierten Spangenhelm von kegelförmiger Kuppelform, oft mit Stirn- und Nasenschild, wohl auch mit Wangenschutz. Die Spangen von Bronze oder Eisen geben die Stärke, die Felder dazwischen, mit Reliefs und Ähnlichem gefüllt, aus edlerem Metall, wie das Stirnschild, den Schmuck. Die nordische bildende

Helm

Kunst versuchte sich hier sogar in getriebenen figürlichen Darstellungen.

Panzer Panzer, aus Ringen gebildet, Brünnen, fehlen nicht, ohne jedoch in den Bereich der bildenden Kunst oder der Schmuckkunst zu treten.

Solche Bewaffnung (Abb. 11) genügte aber sicher, um den Träger zu einem nicht nur geschützten und stark gerüsteten Krieger, sondern auch zu einer prächtigen Erscheinung zu machen, wie solche von den Südländern mit Staunen geschaut und von ihren Schriftstellern oft gepriesen wurde.



Abb. 11. Germanische Waffen und Toilettegegenstände.

Weitere Ausstattung und Mitgabe.

Gefäße Es kommen noch die verschiedenen Gefäße in Betracht, die die Pietät der Trauernden mit Nahrung füllte für den weiten Weg, den der Tote vor sich hatte. Dazu auch die Trinkgefäße; Trinkhörner mit Zierbeschlag nach uraltem nordischem Brauche für den Met und ähnliches Getränk, dessen Genusse der Germane wie bekannt von jeher zugetan war. Die Vornehmen tranken später auch gerne Wein, besonders gewürzten.

Geschadet hat dem Germanen, wie es scheint, diese Eigentümlichkeit in den zweitausend Jahren, die wir ihn so kennen, zum Glück eigentlich wenig, trotz der verschiedenen Ansichten, die sich in den modernen Bestrebungen und Moden nach entgegengesetzter Richtung zur Geltung

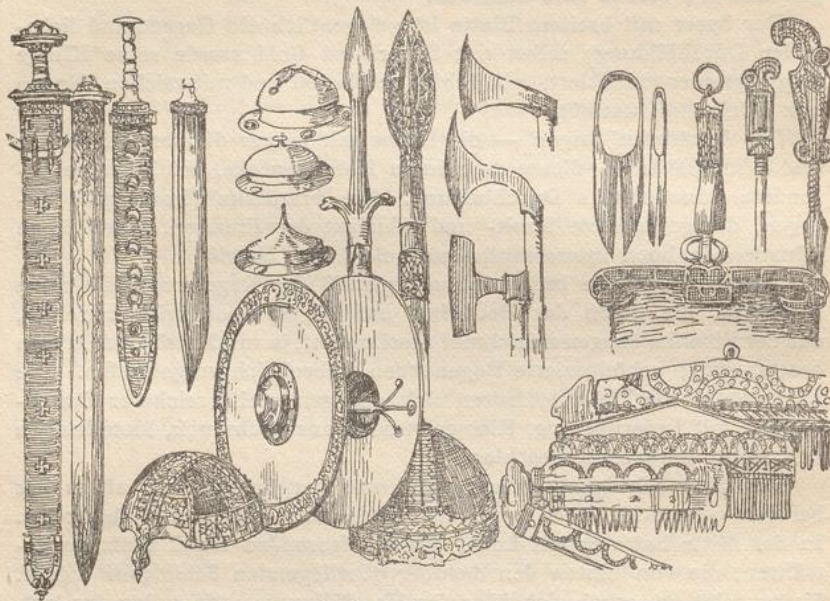
zu bringen suchen. Vielmehr mag ihn ein froher Trunk und heiteres Gelage vor manchem Schlimmeren bewahrt haben.

Eine reizvolle Ergänzung fanden jene Gegenstände in den zahlreichen Glasbechern verschiedenartigster Formung. Gewiß haben die Germanen diese Technik von den darin so erfahrenen Römern gelernt und sich an bei ihnen Übliches angeschlossen, doch bald mit erfreulichstem eigenem Erfolge. Insbesondere haben die westlichen Franken hierauf große und vielerlei Mühe verwandt, und so finden wir mannigfaltigste Grundformen und Schmuckbildungen an ihren Glasgefäßen; Trinkhörner, Becher und andere meist hohe fußlose Gefäße (Abb. 12), mit Glasfäden umflochten, mit allerlei Vorrugungen, Knuppen und rüsselartigen Auswüchsen besetzt, bauchig, hohl, schlank, seltener breit. Auch mit reichem Schmuck versehen durch eingeschliffenen oder aufgetragenen Zierat, mit andersfarbigen Glasbändern, selbst ganz durchbrochenen Netzen, meist blau und milchweiß, besetzt, verraten diese zuweilen ganz zarten Arbeiten eine hohe Geschicklichkeit in Fortbildung römischer Vorbilder, selbst der Diatretongefäße, oft aber auch in fast selbständigen Erfindungen.

Zu den Trinkgefäßen in naher ethischer Beziehung stehen die beinernen Würfel, den heutigen ähnlich, annähernd von Würfelgestalt, andere stark verlängert, wie vierseitige Stäbchen gestaltet. Wir wissen, daß die Germanen dem Spiele huldigten und der Würfelleidenschaft mehr als gut unterworfen waren. — Nicht minder liebte man später das Brettspiel; auch von Spielbrettern erhielten sich zahlreiche Reste, selbst von Musikinstrumenten.

Von anderen Gefäßen finden wir einfache Nutzgeräte, von der mit Pech oder Harz gedichteten Holz- oder Spanschachtel und dem feineren Trinkbecher aus Holz mit Bronzeschmuck und dem Holzeimer mit Metallbeschlag, Reifen und Henkel bis zur bronzenen Prachtschale und selbst silbernen und goldenen, reichen und großen Gefäßen, insbesondere flachen Schalen oder schüsselartigen, darunter sich sogar mit Edelsteinen besetzte oder mit Schmelz geschmückte finden.

Auch an Tongefäßen (Abb. 13) hat es nicht gefehlt, weder an Kannen, Krügen, noch an Schüsseln und Vasen; ursprünglich nur mit der Hand ohne Drehscheibe geformt zeigen diese Töpfereien an Zier meist Reihen von eingedrückten Mustern, manchmal auch in einer Farbe aufgemalte;

Glas



Abb. 12. Fränkische Glasgefäße.

Holzgefäße

Ton

beides mit Geschmack ausgeführt. Solche mit erhöhten Rippen und Knuppen sind im Norden zahlreicher (Hannover). Ihre Farbe ist oft schwarzglänzend.

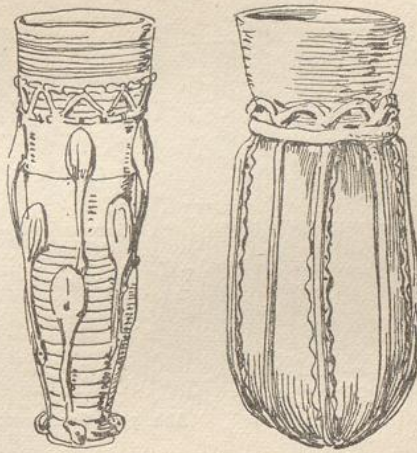
Selbst Kannen u. dgl., deren Gestalt die Tierform nachahmt, kommen vor. Kurz, wenn auch die Gefäße in Ton weniger ansehnlich sind, vor allem weil sie meist der Farbe, stets der Glasur entbehren, so bilden sie bei näherem Studium doch ein reiches Feld, in bescheidenerem Rahmen Beweis genug von dauerndem Bemühen der Germanen auch auf diesem Gebiete. Wer die Reihen solcher Arbeiten, wie sie z. B. im hannoverschen Provinzialmuseum in gewaltiger Menge sich dem Auge bieten, überblickt, kann sich nicht verhehlen, daß auch in diesen vorwiegend mattglänzend schwarzen Potterien von mannigfachster Ge-



Abb. 13. Germanische Tongefäße.

staltung und Bildung eine nicht ganz verächtliche künstlerische Arbeit niedergelegt ist.

War dies in der Regel, was man den Großen der Germanen ins Grab mitzugeben pflegte, so finden sich auch sonst noch merkwürdige Dinge genug. Da liegt, wie erzählt, neben dem Toten gar oft das getötete Streitroß; und naturgemäß bei ihm dessen gesamte Ausstattung an Pferde-
geschirr Geschirr und Sattelzeug. Geradezu herrliche Zäume, mit den in Gold und Silber tauschierten eisernen oder bronzenen, silbernen, goldenen Schnallen und Besatzstücken; selbst mit Email oder Edelsteinen geschmückte schöne Gebiß- und Geschirrtteile, Stirn- und Brustschmuck gibt es, dazu Reste von reichen Sätteln, die besonders die Langobarden mit getriebenen und mannigfach geschweiften Goldzieraten zu besetzen liebten.

Natürlich mangeln dem Reiter dann die mannigfaltig gebildeten, meist eisernen, oft reich tauschierten Sporen nicht.

Auch verzierte Hundehalsbänder glaubt man gefunden zu haben. Möbel Ja selbst Reste von metallenen Stühlen, mit Silber und Gold eingelegt, traf man bei dem Toten, für seinen Gebrauch aufgestellt.



Abb. 14. Tournai. Aus Childerichs Grab.

In süddeutschen Gräbern fand man hölzerne gedrehte Leuchter, die den Gebrauch von einer Art Kerzen bezeugen.

Hatte man einen Seehelden zu bestatten, so liegt denn dieser mit all seinem Schmuck, seinen Waffen und Beigaben gar mitten im Schiffe. Die bekannte Sitte der späten Wikinger, ihre toten Seekönige mit dem, was ihnen lieb und wert war, auf sein Seeschiff zu setzen und dieses, wenn es ins Meer trieb, den Flammen zu übergeben, scheint keineswegs so verbreitet gewesen zu sein, als man annimmt. Vielmehr hat sich eine verhältnismäßig große Zahl von Toten, die in der geschilderten Art im Erdboden in ihren Schiffen begraben sind, vorgefunden. Darunter finden sich reichgeschnitzte Fahrzeuge, deren schlanker und scharfer Bau und erstaunlich gediegene Schiffbautechnik die Bewunderung der Gegenwart erregen. Die bekanntesten sind die von Gokstad und Oseberg. Die ältesten waren ohne Mast und Segel, nur mit Ruderern bemannt, deren Schilde als vielfarbiger Schmuck in langer Reihe ihren Bord zierten.

Zuletzt noch gedenken wir der Erzählung eines altnordischen Sängers vom Begräbnis des Königs Harald Hilveland: „Am Tag nach der Schlacht von Brávalle befahl der König Ring, den Leichnam König Haralds aufzuheben und ihm das Blut seiner Wunden sorgsam abzuwaschen; dann sollte er auf den Wagen gelegt werden, auf dem der Held im Kampfe gestanden hatte. Nachher wurde ihm ein Hügel getürmt und Harald auf dem edlen Renner dorthin geführt, der ihn im dichten Schlachtgetümmel getragen hatte. Das Roß wurde da getötet, und König Sigurd gab dem Toten seinen eigenen Sattel, indem er sagte, er überlasse es ihm, ob er in Walhalla einreiten oder einfahren wolle. Und ehe der Grabhügel sich schloß, lud König Sigurd seine Großen und Krieger ein, Ringe und schöne Waffenstücke in das Grab zu werfen.“

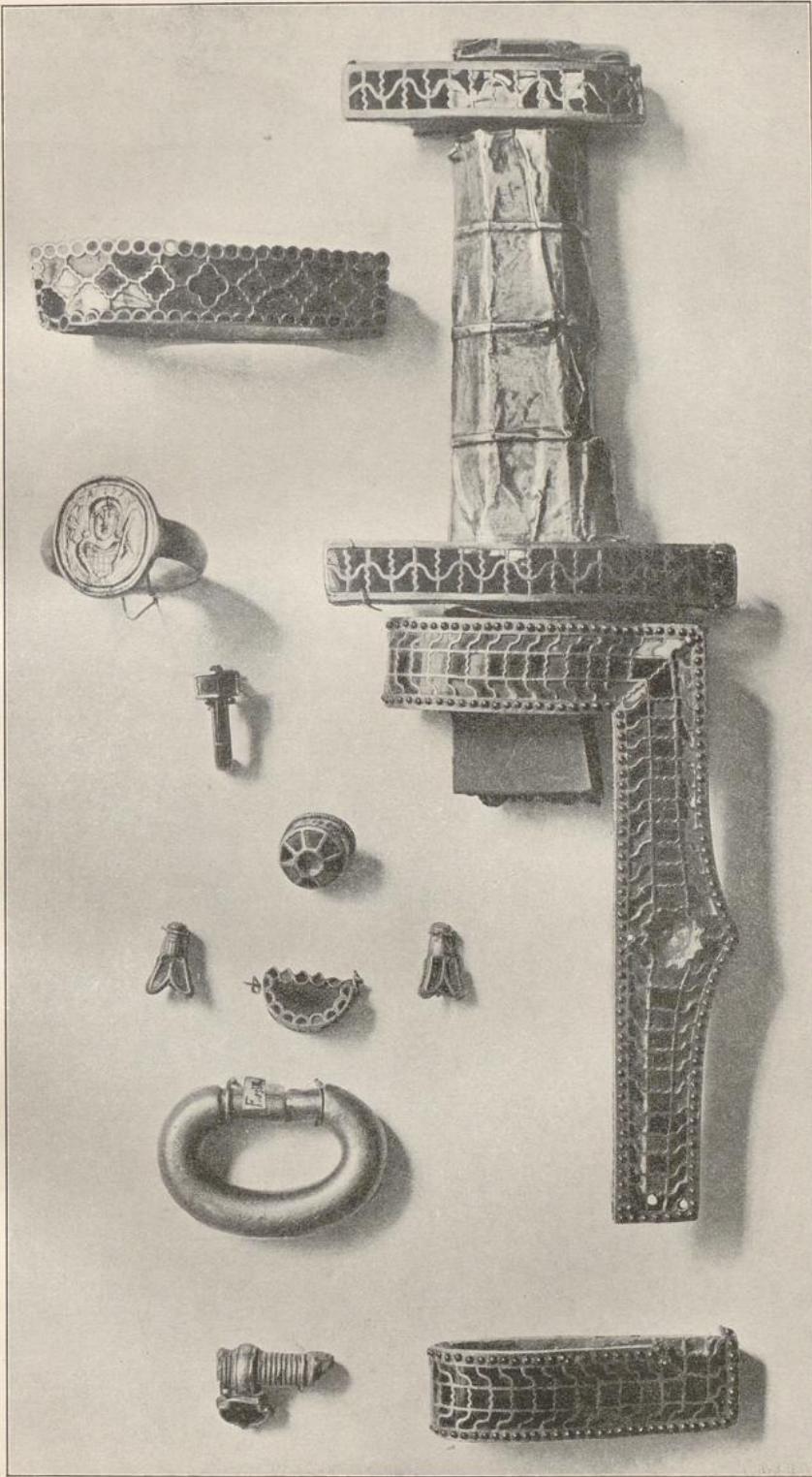
Wenn auch dieser Bericht nicht unbedeutend jünger ist als die Zeit, die uns hier beschäftigt, so spiegelt er doch allzu getreu die uralte nordische Art der Heldenbestattung wider, als daß wir ihn als Ergänzung zu dem oben Geschilderten missen dürften. Jedenfalls, wie uns hier diese Sitte in später heidnischer Zeit entgegentritt, blieben anderseits auch die christlichen Goten, Franken, Langobarden noch lange bei den alten Gepflogenheiten; es ist bekannt, daß bei germanischen Völkern das Beigeben von Schmuck und selbst Waffen sogar bis ins späteste Renaissancezeitalter noch geübt worden ist.

Die Geschichte der hauptsächlichsten Gräber- und Schatzfunde ist von großem Interesse; sie bestimmt zugleich den Beginn und die Entwicklung der Würdigung und des Studiums dieser Kunsterzeugnisse. Erst auf sie gestützt war man in die Lage gesetzt, in ihnen nicht nur Dokumente hohen Alters, uralter Vormenschen, sondern solche einer eigenartigen und bedeutenden Kultur und Kunst zu sehen.

Die erste große auf unserem Felde epochemachende Entdeckung machte man am 16. Mai 1653, als man in Tournai bei Bauarbeiten neben der Kirche St. Brice auf das Grab des Königs Childerich I., des Vaters Chlodowechs, stieß. Die Zahl und Kostbarkeit der gefundenen

Schiffe

Begräbnis
König Harald
Hilvelands

Wichtige
Gräber-
funde

Tournai

Schätze war außerordentlich groß: Waffen des Königs, Axt und Speer und viele verrostete Eisenreste, sodann ein Schwert mit Griff und Scheide, besetzt mit Gold und rotem Gestein, ein ähnlicher Skramasax, der Beschlag eines Kästchens, ein Pferdeschmuck in Gestalt eines goldenen Ochsenschlammkopfes, dreihundert goldene Bienen, eine goldene Nadel, Spangen, Agraffen, Schnallen, Ringe, alles von Gold und meist mit roten Steinen oder Glas besetzt; Goldfäden als Reste von Gewändern; eine Tasche mit Goldbügel, reich mit Gold- und Silbermünzen gefüllt. Dieser Schatz (Abb. 14, Tafel II) wanderte nach Brüssel, dann nach Wien, später kam der größte Teil als Geschenk für Ludwig XIV. nach Paris und blieb seitdem im Besitz der Nationalbibliothek, 1831 wurde er freilich durch Diebe entwendet und auf der Flucht in die Seine geworfen, doch meist wieder aufgefischt. Trotz vieler späterer blieb dieser Fund stets einer der bedeutsamsten. Die Reste der beiden Schwerter sind in ihrem Schmuck von Gold und Zellenglas in dieser Art noch immer das Schönste, was wir von solchen kennen¹⁾.

Die hier in größter Vollkommenheit auftretende eigentümliche Schmucktechnik des „Zellenglases“ besteht darin, daß auf eine goldene Platte aufrechtstehende goldene Rippen oder schmale Goldstreifen in Mustern aufgelötet werden, welche Zellen oder Kästchen zwischen sich freilassen, die dann durch Almandine, Granaten oder andere Edelsteine, später durch prächtig gefärbtes Glas (verroterie) ausgefüllt wurden. Unter den sehr dünnen durchsichtigen Plättchen der Steine oder des Glases wurden gemusterte, meist gestreifte Goldblättchen (Folien) eingelegt, deren Muster und Glanz durch den Stein durchschimmert. Das Ganze hat nachher oft eine wunderbar glänzende Politur erhalten²⁾. — Die farbige prachtvolle Wirkung dieser Art von Juwelier- und Goldschmiedearbeit ist von jeher höchlich bewundert worden; sie darf als eine nur den Germanen eigentümliche bezeichnet werden und scheint im Osten der germanischen Welt, bei den Goten am Schwarzen Meer ihren Ursprung gefunden zu haben; dort tritt sie schon an Arbeiten des 3. oder 4. Jahrhunderts auf; ihr Gebrauch blieb lebendig bis ins 10. Jahrhundert und gewann inzwischen vielleicht nur an einer gewissen Kraft und Gediegenheit. Es ist erstaunlich, daß, während andersfarbiges Glas, weißes, grünes und blaues, wie solches insbesondere von den Franken viel zur Abwechslung eingefügt wurde, heute meist völlig verwittert, wenigstens unscheinbar geworden ist, das granat- oder rubinrote sich überall bis heute unverändert leuchtend und prächtig erhalten hat.

¹⁾ Der Schatz wurde damals von dem gelehrten Arzt Dr. Chiflet untersucht, beschrieben und auf Kupferstichen dargestellt; sein berühmtes Buch heißt: *Anastasis Childerici I Francorum regis sive thesaurus sepulchralis Tornaci Nerviorum effusus et commentario illustratus*, Antwerpiae 1655.

²⁾ Die Musterung, die durch die Goldstreifen erzeugt wird, ist dabei oft sehr mannigfaltig. Es kommen darunter nicht selten sogar Vierpässe vor, ganz denen des Mittelalters ähnlich (Abb. 14). Daraus schließen einzelne, der Name des gotischen Stiles könne vielleicht gar durch späteres Nachbilden solcher uralter Motive entstanden sein.



Abb. 15. Ravenna. Goldharnischreste.
(Phot. Emilia.)



Mit dem beschriebenen Funde waren zum ersten Male die Blicke der kunstgeschichtlich interessierten Welt auf jene bisher als barbarisch geltende Zeit gelenkt, und mußte ihr zunächst wenigstens eine besondere Art und künstlerische interessante Technik zugestanden werden.

In Pouan bei Troyes fand man ferner 1842 ein Grab mit reichem Inhalt, ähnlich wie in Tournai, das man dem Theoderich II., König der Westgoten, zuschreibt, vor allem darin ein schönes Schwert mit reichem Griff, ähnlich dem des Childerich, Dolch, Halsring, Armring, Fibeln, alles in Gold mit Zellenglas, sowie einen Ring mit dem Worte „heva“¹⁾.

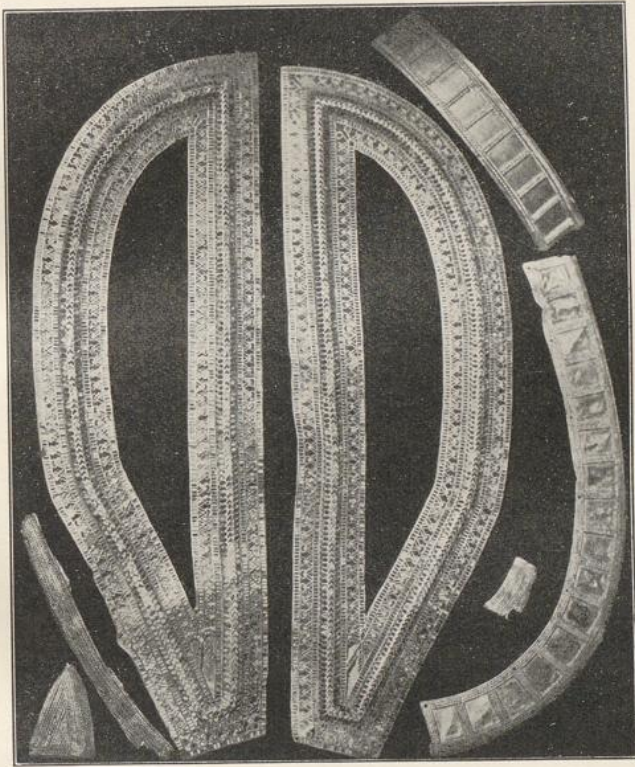
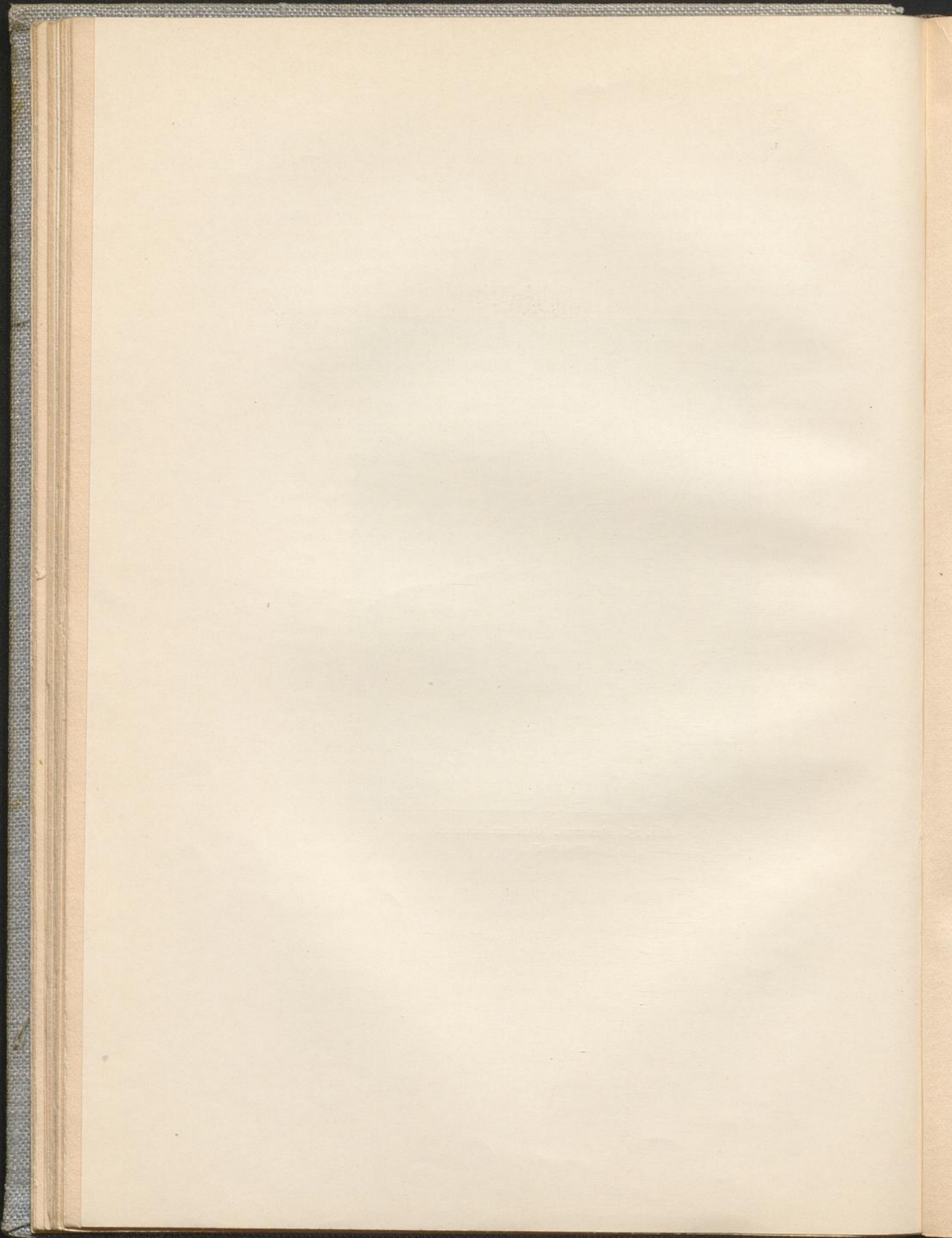
Reiche Funde machte man in Italien.

Als Arbeiter 1854 bei Ravenna in der Nähe des Theoderich-Mausoleums einen Bestatteten in ungeheuer reichem Goldharnisch, von anderen Schätzen umgeben, ausgegraben hatten, von welchen Kostbarkeiten man den unredlichen Findern leider nur noch einige karge Reste (Abb. 15, Tafel III) abjagen konnte, glaubte man diese Reliquien Theoderich dem Großen selber (oder vielleicht Odovaker) zuschreiben zu dürfen. Auch sie sind in der bekannten Goldzellenart auf das reichste mit Granaten geschmückt, soweit sie nicht mit Filigran bedeckt sind.

An ihnen ist die Zellenmusterung von besonderem Interesse und ganz eigenartig nordisch; so kommt in ihr das Zangenornament und Ähnliches vor, Formen, die man an dem wohl gleichzeitigen Theoderich-Mausoleum in Plastik wiederzufinden glaubt. Die Zellenverzierung tritt hier sogar stark gewölbt als Rundstab auf. — Man hält diese Reste für Teile des Harnischs und vielleicht des Helms.

Seit jenen Funden mehrten sich die Ergebnisse beträchtlich. In Cividale stieß man 1874 tief unterm Pflaster eines Platzes auf den Steinsarkophag eines langobardischen Großen, wie man glaubt, des Herzogs Gisulf († 611), des Neffen Alboins. Er enthielt weniger als jene Gräber, doch außer den Waffen einigen Schmuck (Abb. 16, Tafel IV), Fibeln, ein goldenes Kreuz auf der Brust des Toten, eine Kristallkugel, eine Glasflasche mit Wasser und dergleichen Kleinsachen mehr.

Vorher schon hatte man bei Cividale mehrere Langobardenfriedhöfe gefunden, die besonders an Schmuck reich waren (Abb. 17, Tafel V). Später aber folgten die Grabungen von Castel Trosino bei Ascoli (1893) und Nocera Umbra (1898), wo man ganz große Totenfelder aufdeckte²⁾. Man ist nicht sicher, ob die letztere Stätte nicht noch Ostgoten angehören kann, doch schreibt man gewöhnlich beide Nekropolen den Langobarden zu.

Besonders reich in der Ausstattung war die Totenstätte von Nocera Umbra; an Waffen, Schilden und Fibeln (vgl. Abb. 9, Tafel I) fand man da wirkliche Prachtstücke; ihre Verwandtschaft mit den später in Castel Trosino in einer mächtigen Zahl von Gräbern vorgefundenen Gegenständen ist übrigens so groß, daß doch angenommen werden darf, daß

1) Bedeutet im Gotischen wahrscheinlich: Haus, Familie, Gatte.

2) Die Ergebnisse beider Grabungen heute im Thermenmuseum zu Rom.

die Bestatteten beider Kirchhöfe Angehörige desselben Stammes waren, und nur, daß der Kirchhof zu Castel Trosino zeitlich etwas jünger sein dürfte.

Hier stehen wir vor einer ganzen Welt reichster Kleinkunst; vor Schutz- und Trutzwaffen aller Art, von Gefäßen in Ton, Glas und Metall, von Resten der Kleidung, von Schmuck für Frauen und Männer, auch von Pferdegeschirr, Zäumen und Sätteln. Charakteristisch ist das Material, vorwiegend entweder Bronze oder Gold mit Edelsteinen, natürlich mit Ausnahme der Klingen und Speerspitzen. Die goldenen Schmuckstücke sind oft mit Filigran oder auch ganz mit Zellenglas besetzt.

Man findet bei den Männern häufig Lanzen mit breitem Blatt und Messer (Sax), der Schild befindet sich meist außerhalb des Grabes; die zwei schönsten Schwerter haben nordischen Typus, wie die in Wallstena in Gotland gefundenen, goldenes Gefäß mit Granaten besetzt; in einigen Frauengräbern traf man kurze Schwerter, bei Knaben Bogen und Pfeile.

Andere Nekropolen hat man in Civezzano, Testona, Piedi Castello, Dercolo und sonst noch in Italien aufgedeckt. Im erstgenannten Dorfe stieß man auf die Reste eines langobardischen Großen in einem hölzernen eisenbeschlagenen Sarge, dessen Schmuck erstaunlich ganz an spätere schon mittelalterliche Eisenarbeiten erinnert.

Den langobardischen Gräbern sind als besondere Beigabe für die Männergräber kleine Kreuze aus Goldblech eigen (vgl. Abb. 16, Tafel IV), die den Toten auf die Brust gelegt wurden; scheinbar mit der Schere aus einer dünnen reich gemusterten geprägten Goldplatte ausgeschnitten, oft ohne Rücksicht auf das Muster. Es sind dies höchst charakteristische und eigenartige Gegenstände, die man sonst wenig fand.

Wie in der Natur der Sache gelegen, sind die Grabfunde weiter im Norden in den germanischen Stammländern noch viel ergiebiger gewesen. Sowohl Deutschland wie Skandinavien, nicht minder England besitzen zahlreiche Gräberfelder aus der für uns in Frage kommenden Zeit. Das letztere Land bietet uns aus solchen Funden schöne angelsächsische Arbeiten von besonders geschmackvoller Form und reichster Bildung mit ungewöhnlich verwickelten Linienverschlingungen in Tier- und Bandverzierungen (Abb. 18, Tafel VI). Ein ganz eigenartiges jüngeres Schmuckstück ist uns dort in König Aelfreds Juwel (Knopf eines Zepters?)¹⁾ erhalten, aus Gold mit Filigran gefertigt, von etwa herzförmiger Gestalt, unten in einen Delphinkopf auslaufend, auf der Vorderseite das Bild des Königs in Schmelz eingelegt, zwei Blumen in den Händen tragend (Abb. 181). Ringsum am Rand die Schrift: Aelfred mec heht gewyrcañ (A. ließ mich machen.)

Deutsch- Von den reichen deutschen Gräberfeldern jener Jahrhunderte sind land die im Westen meist fränkisch, da längs des Rheines die Uferfranken

¹⁾ Zufällig im Walde gefunden, also nicht aus einem Grabe stammend.



Abb. 16. Cividale. Aus Herzog Gisulf's Grab.

Handwritten text in the top right corner, possibly a date or page number, including the characters "1870" and "10".



Abb. 17. Cividale. Langobardische Schmuckgegenstände.

wohnten, deren Kultur sich noch weiter nach Osten erstreckte, besonders mainaufwärts. Von Worms bis Bonn ist eine ungeheuer große Zahl solcher Friedhöfe gebreitet, deren Schätze besonders die mittelhheinischen Museen füllen, so die in Worms, Mainz, Wiesbaden, Bonn.

Hier überall, aber auch im Bereich der Alamannen und Bajuwaren, tritt nun noch eine andere Technik der Verzierung auf, die nach Westen bis tief ins fränkisch-merowingische Reich gefunden wird: die Herstellung des Schmuckes, besonders der Schnallen (vgl. Abb. 8), der Riemenzungen und Besatzstücke aus Eisen mit Silber- und Goldauflagen, mit edlen Metallen „tauschiert“. Woher diese Kunst kam, ist noch nicht festgestellt; arabisch-maurische, persische und indische Metallarbeiter pflegten sie später besonders. Band- und Tierverschlingungen, aus

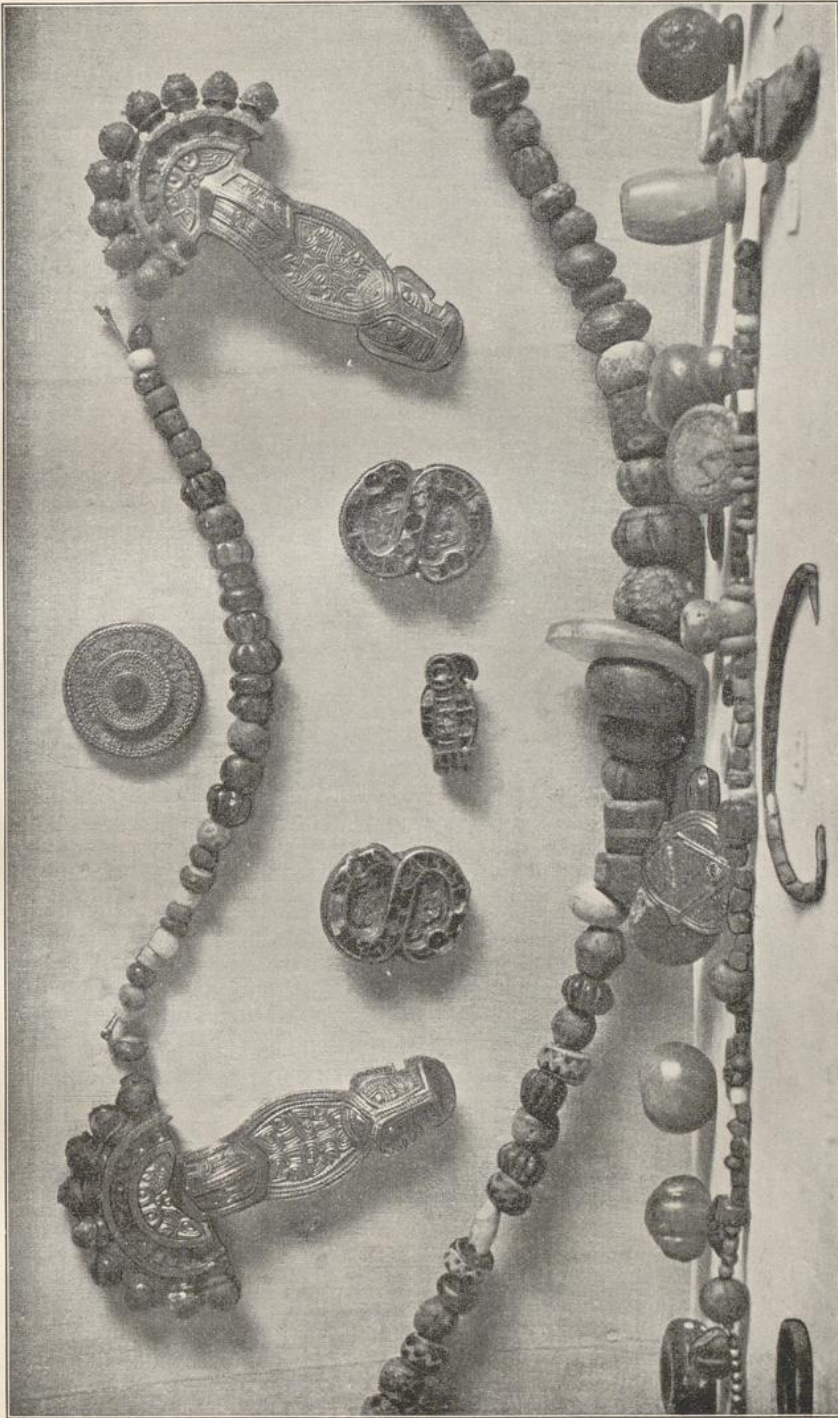

Abb. 19. Nordische Spange. Nach Salin.

Streifen und Stückchen des edlen Metalls gebildet, wurden auf den rau gemachten Eisengrund aufgehämmert und ergaben prächtige Wirkung; herrliche Arbeiten dieser Art fand man bei Reichenhall wie im Burgundischen und an der Loire bei Orleans. Es scheint indessen, daß die süddeutschen Stämme die Hauptträger dieser reichen und schönen Technik blieben, deren Ergebnis sich dann ins Reich der Franken verbreitete.

Auch das Niello, das Einlegen schwarzen Schwefelsilbers in reines Silber (heute in Rußland als Tula bekannt), wurde gerade in jenen Gegenden geübt, übertrug sich übrigens weit nach Norden.

In ganz besonders großem Maßstabe jedoch haben die hochnordischen Gräber ihren Inhalt wieder hergegeben, und eine ungeheure Fülle der schönsten Arbeiten sind in Dänemark und Schweden, auch in Norwegen gefunden worden (Abb. 19). Hat doch in jenen Gegenden das Germanentum sich viel länger ungestörter Ruhe und Entwicklung erfreuen können; selbst das Christentum drang dort erst im späteren Mittelalter ein. So

Skandi-
navien

folgte der Völkerwanderungszeit noch die Wikingerzeit als eine weitere Phase rein nordisch-germanischen Völkerlebens; und erst das 11. und 12. Jahrhundert brachten die inzwischen eingetretene weitere künstlerische Entwicklung, die wir den romanischen Stil zu nennen pflegen, fertig nach dem Norden. Dann erlosch auch da die alte Selbständigkeit und das original-germanische Wesen langsam; freilich hatte es dort bis dahin sozusagen nur eine Art von Provinzialkunst gegeben, wenigstens in bezug auf die Baukunst.

Jedenfalls aber hatte sich germanische Kleinkunst dort am ungestörtesten entwickelt und verbreitet und bis heute noch in großem Umfange erhalten. Denn schon die Königsschätze und Horte waren nicht wie im Süden fortwährendem Besitzwechsel, ihr Edelmetall dem Umschmelzen und Umformen ausgesetzt; vieles von ihren Bestandteilen hat sich gerettet, und so bieten die nordischen Museen uns vergleichsweise eine Überfülle wirklich prachtvoller Arbeiten, obwohl es im Süden deren einst unendlich viel mehr gegeben haben wird. Aus ihnen und ihrer Vergleichung ist aber stets aufs neue zu entnehmen, daß die germanische Kleinkunst in einer wahrhaft erstaunlichen Gleichmäßigkeit über alle germanischen Stämme gebreitet war, und daß es selbst heute bei so gewaltig gewachsenem Material noch nicht leicht ist, diese Arbeiten sicher auf ihren engeren Ursprungsort zu bestimmen. Der Gotenstrom brachte seine reiche Goldtechnik mit Steinbesatz vom Schwarzen Meer bis nach Portugal und Nordafrika; andere eigentümliche Zierformen, so die Langfibel, finden sich in gleichartiger Bildung in vertikaler Richtung dazu gleichmäßig vorhanden in Skandinavien wie in Süditalien. Nur wenige besondere Eigentümlichkeiten lassen sich etwa als hochnordisch, andere als burgundisch, andere als süddeutsch bezeichnen. Es muß eine andauernde ausgleichende Wechselwirkung unter den germanischen Stämmen, ein fortwährender Austausch, sei es durch Handel, Wanderung, Heirat oder auch Erbeutung oder Schenkung, stattgefunden haben, so daß wir in Ostungarn Typen finden, die uns plötzlich in der Normandie wieder begegnen, in England solche, die langobardischen Künstlern anzugehören scheinen, in Portugal andere, die von der Küste des Schwarzen Meeres stammen. Auch der Schatz Childerichs enthielt solche der letzten Art.

Einheit dieser
Kleinkunst

Daher bleibt der altgermanische Kleinkunstschatz, wie ihn die Gräber bieten, eine merkwürdig kompakte und gleichmäßige Masse und lehrt uns das Germanentum während und nach der Völkerwanderung doch wenigstens auf diesem Gebiete als eine abgerundete und in sich höchst gleichartige Einheit kennen.

Andere Werke der Kleinkunst.

Stiftungen für Kirchen Eine andere Fundgrube herrlichster Arbeiten auf dem Gebiete der altgermanischen Gold- und Silberarbeiten bieten uns die alten Schätze der Kirchen. Fromme Fürsten haben von jeher dem Höchsten und den



Abb. 18. Angelsächsische Spange von Bonsell.



Abb. 22. Kreuz König Reccesvinths. Madrid.

heiligen Stätten reichste Geschenke gemacht, bei ihrem Tode auch oft ihre köstlichste Fahrhabe vererbt, und davon birgt noch mancher uralte Kirchenschatz trotz der fast anderthalb Jahrtausende einen Rest. Von den Geschenken der Königin Theudelinde, der großen Langobardenkönigin, die dem Schatze ihres Domes in Monza eine Fülle von solchen hinterließ, an gerechnet, bis zu denen der Ottonen an die Quedlinburger Domkirche ist Prächtiges genug vorhanden, wenn auch sicher Raub, Not und Habsucht wie Unfall uns nur einen winzigen Bruchteil des einst Geschenkten übrigließen. Einen ungefähren Blick in die Welt der verlorenen Kirchenschätze gestattete uns der glücklichste Fund, der vor einigen Jahrzehnten in Spanien einen kleinen Schatz von goldenen Weihekronen und Kreuzen, wohl vor dem Arabereinbruch von 711 gerettet, zutage förderte, uns einen Begriff gebend von dem Reichtum, mit dem die westgotischen Könige und Großen ihre Kirchen schmückten. Erzählt doch ein arabischer Schriftsteller Wunderdinge von den von den Arabern erbeuteten Mengen solcher goldener Kronen, die die Frömmigkeit der Westgoten in der Hauptkirche, der späteren Moschee, zu Cordoba zum Schmucke des Gotteshauses aufgehängt hatte.

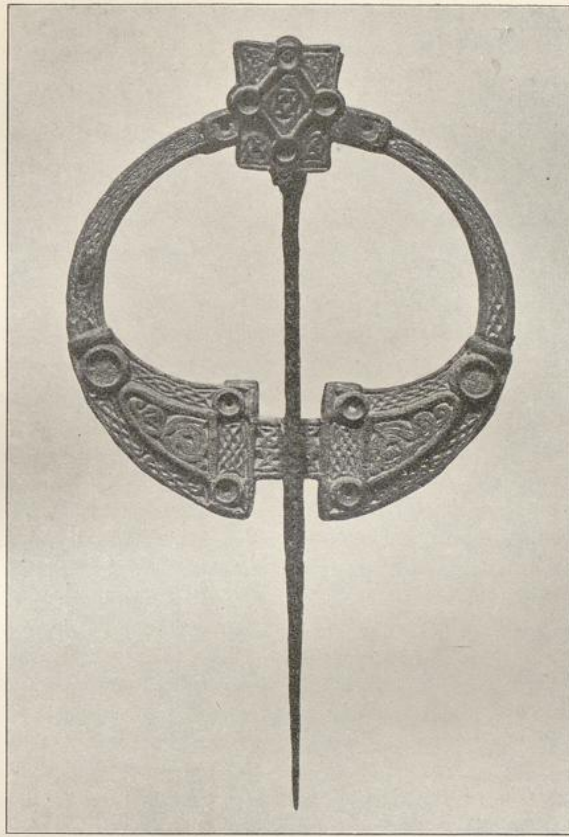
Überhaupt ermöglichen uns erst die Nachrichten der alten Schriftsteller eine schwache Vorstellung von dem einst an Schönheit da wirklich vorhanden Gewesenen, dem leider die Kostbarkeit des Stoffes stets ein rasches Ende schuf, sobald es als Kriegsbeute oder Tribut in andere gierige Hände fiel.

So wissen wir auch aus unserer ältesten Poesie viel von dem Schatze, den jeder alte Germanenkönig besaß; wir wissen aus dem Nibelungenliede, in dem ja der Nibelungenhort jene so furchtbare blutriefende Rolle spielt, daß jeder Fürst seinen Recken wie seinen Gästen mit reicher Goldgift lohnte und sie begabte, daß er dafür als „mild“ weit und breit gepriesen wurde. Freigebige Mildigkeit, die mit goldenen Ketten und Kleinodien, Bechern, Schwert, Helm und anderen kostbaren Gewaffen die Getreuen überströmte, war der erste Ruhmestitel des größten Königs. Horte

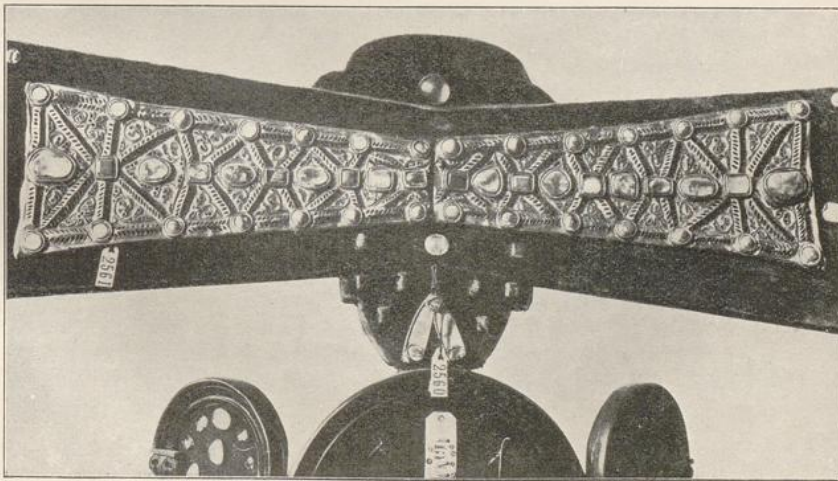
Alles dies gewinnt doppelt an Bedeutung, wenn wir uns vergegenwärtigen, daß der Hort des Königs auch gleichzeitig den Staatsschatz bildete, aus dem die öffentlichen Ausgaben für Volk und Heer bestritten wurden. Wir wissen, daß die südfranzösischen Westgoten in ihren erbitterten Kämpfen mit den Franken mehrfach ihres Hortes verlustig gingen, den sie zuletzt in der gewaltigen Feste Carcassonne bargen, die noch heute mit ihrem imponierenden Mauer- und Turmkranz als ein unvergleichliches Wunderbild aus längstvergangener Zeit über die Lande ragt. Überall suchten sich die Germanen für solchen Schutz burgartig hochgelegene starkumringte Städte, deren uns die spätere Hauptstadt des westgotischen Reiches in Spanien, Toledo, ein Gegenstück zum festen Carcassonne zeigt.

Von dieser Kunstliebe der germanischen Fürsten gewährt uns das Testament eines ihrer letzten, Karls des Großen, ein Bild, in dem der sterbende Kaiser über seine Schätze zugunsten von Kirche und Armen,

von Stiftungen und auch seiner Söhne verfügt; einen Schimmer davon, welche Schätze der mächtige Mann in seinem Palast zu Aachen aufgehäuft hatte.

Schatz-
funde
Szilagy-
Somlyó Als die bedeutsamste Ergänzung traten kleinere und größere wirkliche Schatzfunde hierzu. Dergleichen kam wohl überall gelegentlich vor, in großem Maßstabe aber besonders in Ungarn und weiter im Osten. So kam schon 1797 in Szilagy-Somlyó plötzlich ein kleiner Hort, 1889 ein zweiter zutage, die man offenbar, um sie zu sichern, vergraben hatte; Ketten, Gehänge, Armbänder, Gürtel, Medaillons, prachtvolle Spangen mit reichem Steinbesatz, Schalen, Ringe, eine gewaltig große Goldfibel mit reichen Steinen von stärkster Plastik, vielleicht ein kaiserliches Kleinod u. dgl. m.¹⁾

Petrossa Großes Aufsehen erregte aber vor 20 Jahren der umfangreiche Goldfund von Petrossa (Petreosa) in Rumänien, den man für den Schatz des Gotenkönigs Athanarich († 381) erklärt. Erhebliche Stücke davon sind in den Besitz des Königs von Rumänien gerettet, von denen große Amphoren, eine diskusförmige Platte mit getriebenen Figuren, zwei kleinere schlanke Krüge, eine Fibel in Gestalt eines Sperbers, zwei in Vogelform, reicher Halsschmuck, zwei durchbrochene Schalen die Hauptstücke bilden. Auch hier, wie bei allen Arbeiten aus dem Besitze der Goten, spielt ein überreicher Besatz von roten Steinen, als Plättchen in Zellen und Kästchen ein-, wie in runden, erhabenen Formen aufgesetzt, die wichtigste Rolle. So weit aber die Goten ihren Bereich und ihre Wohnsitze erstreckten, so weit findet man dergleichen häufig, und Hampels Buch, welches doch nur von dem in Ungarn, einem Hauptsitze der Ostgoten, ehe sie in Italien einbrachen, Gefundenen handelt, enthält eine Menge solcher Kleinodien aller Art.

Die Ergebnisse der Nachforschungen in jenen Gegenden, Südrußland einbegriffen, zeigen uns unter den germanischen die gotischen Völker als die ersten Träger dieses neuen Kunstgeschmackes, der so rasch sich über alle verbreiten sollte. Sie mögen, wie man glaubt, dazu starke Anregungen nicht nur aus dem oströmischen Reiche und von der griechischen Kultur, sondern selbst von Persien aus und von den Sassaniden her empfangen haben. Aber sie haben zuerst auf solchen ihnen gewordenen Grundlagen neu aufgebaut und eine neue germanische Kleinkunst zu begründen verstanden.

Der Bereich dieser ostgermanischen Kunst war ein gewaltiger; selbst bis nach Sibirien hinein hat man ihr verwandte Arbeiten gefunden; in Petersburg erfreut man sich des Besitzes zweier besonders kostbarer Schmuckwerke; der Krone aus Neo-Tscherkask, eines reich

¹⁾ Was man schon 1799 in Nagy-Szent-Miklos gefunden hatte an überreichen Goldwerken, die man als den Schatz des Attila zu bezeichnen liebt: Kannen mit Figuren, andere mit Kettenornamenten und Buckeln, Schalen, Trinkgefäße in Muschelform und reichem Kleinwerk, das kennzeichnet sich allerdings als ungermanisch, weshalb man es den Hunnen zuschrieb. Neuerdings neigt man der Vermutung zu, daß dieser Schatz späteren bulgarischen Ursprunges sei.



Abb. 20. Krone König Svinthilas. Madrid.



Abb. 21. Krone König Reccesvinths. Paris.

mit Tieren besetzten Diadems, und einer mächtigen Goldfibel in Form eines Sperbers, der einen Steinbock in den Fängen hält; auch hier wieder der reiche rote Steinschmuck.

Jener oben erwähnte, so ungemein eigenartige westgotisch-spanische Fund wurde 1858 gemacht, als man neben der Kapelle des Dörfleins Fuente de Guarrazar bei Toledo auch ein uraltes Grab, und zwar das ^{Guarrazar} eines Priesters, öffnete und darin einen wahrhaft erstaunlichen Schatz von goldnen Weihekronen und Kreuzen vorfand, davon der größte Teil sich heute im Cluny-Museum zu Paris, ein kleinerer Teil in der Armeria real zu Madrid und dem Museo nacional daselbst (Abb. 20—22, Tafel VI—VIII) befindet. Gewiß aus dem Besitz einer Toledaner Kirche vor dem erobernden Strom der Araber 711 hastig gerettet, ein winziger Bruchteil des dort vorher Vorhandenen dieser Art.

Es ist eine große Reihe goldner Reifen oder Kronen, mit Edelsteinen aufs reichste besetzt, besonders mit orientalischen (hellen) Saphiren, Perlen und Granaten. — Dabei verschiedene Kreuze; teilweise ebenfalls reich an Juwelen. Diese Steine, soweit nicht in Zellen reihenweise eingefügt, sind in stark und hoch gewölbter Form aufgesetzt (cabochons).

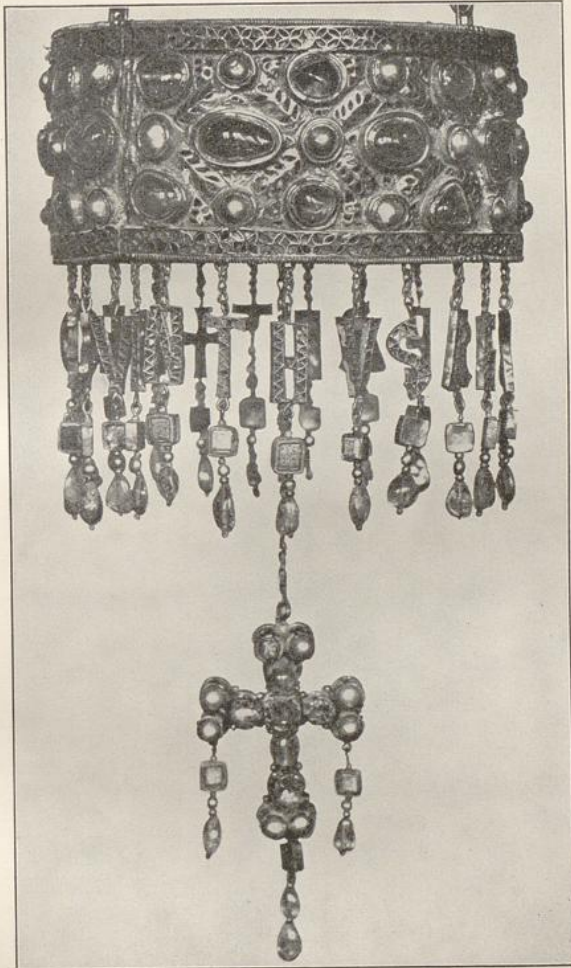
Die Diademe wurden an goldnen Ketten mit verschiedenartigen Gliedern aufgehängt, in ihrer Mitte oft ein Kreuz. An den unteren Rändern mehrerer aber, was für uns von höchster Wichtigkeit ist, hängen an kleinen goldnen Ketten die Namen der Spender: Reccesvinthus rex offeret (Abb. 21, Tafel VIII) — — Svinthila rex offeret — —; und diese Buchstaben sind wieder in Gold ausgeschnitten und mit Granaten in Zellen bedeckt. — Auch an den Kreuzen und sonst finden sich Weiheinschriften: Sonnica offeret, und ähnliche. Hier haben wir also vor uns die bezeugten Weihegeschenke westgotischer Könige des 7. Jahrhunderts, Svinthilas (621—31) Reccesvinths (649—72), genau datierte und beglaubigte Werke altgermanischer Kunst, die seit jener Zeit unberührt der Auferstehung harften.

Der Reif des Reccesvinth ist in einer eigentümlichen Weise durch schräg hochgetriebene Streifen eingeteilt, und diese Streifen sind dann durch reihenweise angeordnete schiefe Schlitze blattartig gegliedert. Genau dieselbe Technik kommt auch an den zwei Flügeln eines Kreuzes im Museo nacional vor (Abb. 22, Tafel VI), welches sich damit als wohl auch vom König Reccesvinth herrührend kennzeichnet.

Andere Kronen oder Ringe bestehen aus leichten goldnen Gliedern, die durch Saphire unterbrochen sind; manche sind getrieben und durchbrochen, so in Arkaden, einer uralten Zierform der Germanen.

Es ist wohl anzunehmen, daß viele dieser Weihekronen tatsächlich früher als wirkliche Kronen gedient haben mögen, da richtige Diademe, ganze und halbe, schon bei den Ostgoten am Schwarzen Meer sich vorfinden.

So weit solche Ringe mit Scharnieren versehen und für einen Kopfschmuck zu eng sind, mögen sie dagegen Halsringe gewesen sein, von deren Beliebtheit alte Schriftsteller viel und oft sprechen.

Es ist überflüssig, den noch vorhandenen Besitz aus frühgermanischer Zeit weiter anzugeben; nur einiger Kelche sei noch gedacht; so des von Chelles und des kleinen aus Gourdon (Côte d'Or) des Burgunderkönigs Sigismund († 524), heute in Paris (Bibl. nationale), nebst seiner Platte, die mit einem Kreuze geschmückt ist, stark mit Zellenglas besetzt; dann des einfachen kupfernen, mit Silber plattierten Kelches von Petöháza, dessen Schmuck um den oberen und unteren Rand laufende Geflechtsstreifen bilden; dazwischen ähnliche Vertikalbänder. Auf dem mittleren Knauf die Inschrift: Gundbald fecit.

Kelch von
Petöháza

Tassilokelch

Vor allem aber des wundervollen Kelches des Tassilo, den dieser Bayernherzog, von Karl dem Großen bekanntlich tief gedemütigt, der Kirche schenkte, heute in Kremsmünster. Wenn auch erst im Anfang des letzten Viertels des 8. Jahrhunderts entstanden, zeigt uns doch dieses Kunstwerk noch den vollen Reiz jener altgermanischen Zellenglastechnik und reichen Emails, alles in urwüchsiger Einfachheit, im Figürlichen von fast finsterner Ernst, aber kraftvoll und wirksam aufgebaut (Abb. 23, Tafel IX).

Andere
Kirchen-
schätze

Ähnliche Schätze bergen noch so manche Kirchen. So in Südfrankreich besonders die an solchen Dingen reiche zu Conques, darunter die sitzende Statue von Sainte Foy aus Gold, eine Reihe von Reliquiarien, wie das Pipins von Aquitanien; in Nancy die Kathedrale Kelch, Patene und Kamm des hl. Gozelin; in Berlin ist jetzt der Schatz Widukinds aus der Kirche zu Engers (später in der Johanniskirche zu Herford), Reliquiar und Taufschale, angeblich dem Sachsenherzog von Karl dem Großen zur Taufe geschenkt. In Spanien prangt die Camara Santa in der Kathedrale zu Oviedo mit einem herrlichen mit Silber überzogenen und mit Niello geschmückten Schrein voller uralter Reliquien, worin die letzten Westgoten die wertvollsten Schätze aus der Kathedrale zu Toledo vor den Mauren geflüchtet haben sollen — und manches schöne uralte Stück bewahren auch unsere alten Dome und Kirchen von Trier, Cammin (Abb. 24, Tafel IX), Gandersheim, Quedlinburg, Bamberg, Regensburg, St. Gallen, Chur (s. Abb. 179, Tafel XLVI) usw.¹⁾ Das meiste ist freilich jetzt in die Museen gewandert (Abb. 25, Tafel X).

Darunter befinden sich auch Dinge anderer Art; besonders sind die Einbände heiliger Bücher oft mit dem wundervollsten Schmucke ausgestattet²⁾; andererseits sind für wertvolle Reliquien köstliche Gefäße

¹⁾ Von Bedeutung ist ein schönes goldnes Reliquiar in St. Maurice (Wallis) von Kästchenform, ganz mit Juwelen in Goldzellen bedeckt und überreich; es trägt die Inschrift: Teudericus presbiter in honore sci Maurici fieri jussit amen — Nordoalaus et Philindis ordenarunt fabricare — Undiko et Ello ficerunt. Also hier die Namen zweier deutscher Goldschmiede, wenigstens germanischer. Mit dem des obengenannten Gundbald eine erfreuliche Erhaltung uralter deutscher Künstlernamen.

(Abgebildet bei Venturi, storia dell'arte in Italia).

²⁾ Die großen Deckel des Evangeliars der Königin Theodelinde im Dome zu Monza sind mit Friesen von Juwelen in Zellen, mit Kreuzen in ähnlicher Art, mit Saphiren, Smaragden, Perlen und antiken Kameen auf das reichste geschmückt (Abb. 26, Tafel XI); sie tragen die Inschrift: De donis Dei offerit Theodolinda regina gloriosissima Sancto Johanni Baptiste in basilica quam ipsa fundavit in Modica prope palatium suum. — Die Königin betont also, daß dies Werk für ihre Kirche gemacht sei.



Abb. 23. Tassilos Kelch. Nach Falke.



Abb. 24. Cordulaschrein. Cammin.
(Nach F. Prieß, Denkmalpflege 1902.)

zur Aufbewahrung gebildet; aber auch sonst haben die Schenker, besonders Fürsten, ihren kostbarsten großen und kleinen Hausrat in die Heiligtümer ihrer Zeit gestiftet. Der Dagobertstuhl in Paris, Kamm und Fächer Theudelindens in Monza, Kästchen, Trinkbecher und Kämme, wie der des Kaisers Heinrich I. zu Quedlinburg (letztere waren überhaupt besonders beliebt), und so vieles andere geben Zeugnis davon. Nur die nicht minder oft geschenkten Waffen scheinen aus den Kirchenschätzen fortgeschwunden, wie die vom Langobardenkönig Liutprant dem Petersdom zu Rom einst dargebrachten. Von solchen ist im kirchlichen Besitze heute leider nichts mehr erhalten. — Dagegen zeugen noch zahlreiche Reste prachtvoller Stoffe und Gewänder von der Pracht, die auch darin entfaltet wurde; freilich dürften diese vorwiegend südlicher oder östlicher Herkunft sein.

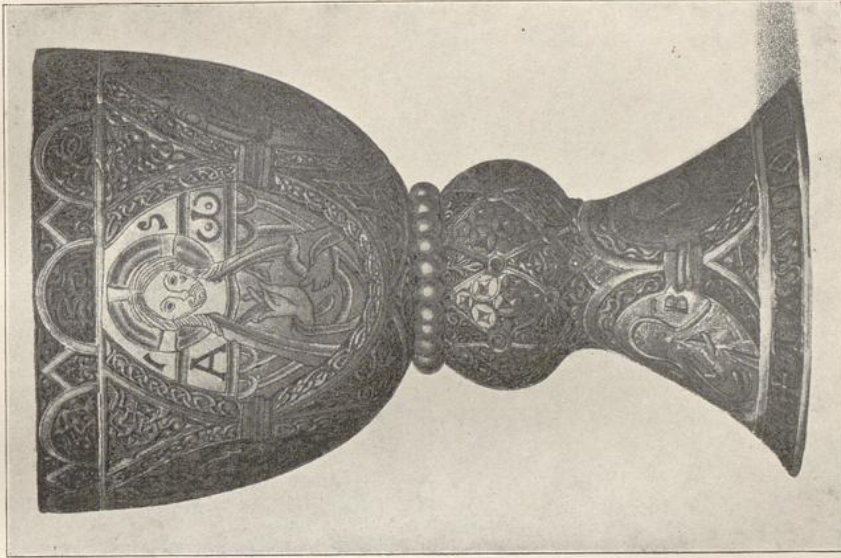
Das größte Stück kirchlicher Goldschmiedekunst und Ausstattung, ausnahmsweise gleich wirklich für diesen Zweck geschaffen, darf nicht übergangen werden: der Ambrosiusaltar in S. Ambrogio zu Mailand, den inschriftlich Bischof Angilbert vor 835 durch Meister Wolvinus¹⁾ dem Heiligen bilden ließ, ein in der Hauptsache aus getriebenem Gold und Silber mit reichsten figürlichen Reliefs in mannigfacher Einteilung auf allen vier Seiten geschmückter Sarkophag oder Schrein, dessen Flächen durch nach Art des Steinbesatzes in Zellen emaillierte Rahmen eingeteilt sind. Ob, wie geglaubt wird, die figürlichen Darstellungen nicht fast alle jünger sind, kann hier dahingestellt bleiben; auch ich glaube mich dieser Ansicht anschließen zu müssen; jedenfalls aber ist der Körper und die architektonische Einteilung des Ganzen der Hauptsache nach noch ursprünglich, vermutlich nur nach dem KuppelEinsturz 1196 wiederhergestellt und zum Teil mit neuen figürlichen Füllungen versehen. Der Schrein prangt außerdem mit prachtvollem Edelsteinschmuck (Abb. 190, Tafel XLIX).

Ambrosius-
Altar zu
Mailand

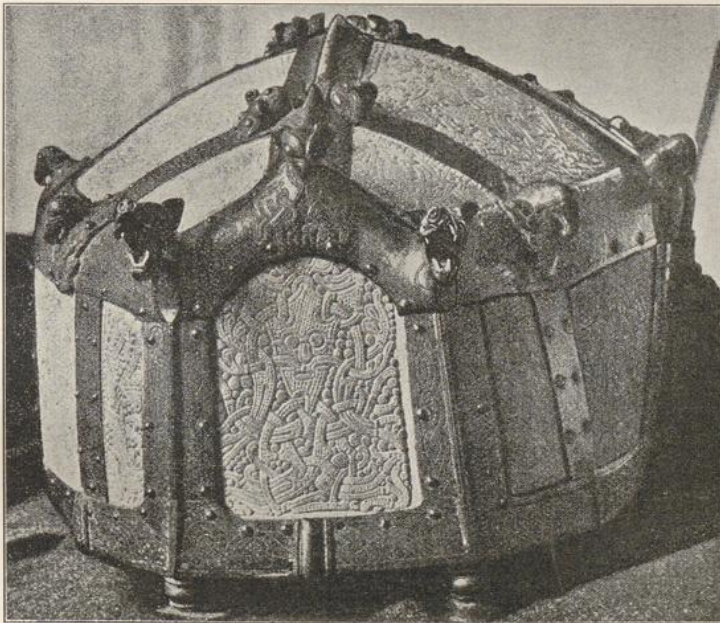
Das Technische.

An allen jenen Werken zeigt sich das Germanentum jener Zeitspanne eigentlich jeder Kunsttechnik, wenigstens in Metall, mächtig.

Des Schmiedens der Schwertklingen haben wir oben schon gedacht.

Der Guß und das Schmieden der Bronze stand schon seit Jahrtausenden in germanischen Ländern auf hoher Stufe, wie uns die ältesten Bronzewaffen selbst Skandinaviens beweisen; später auch jede Art von Bearbeitung dieses schönen Metalls, das dann während der Völkerwanderungszeit gegossen, getrieben, ziselirt, verzinnt, versilbert und vergoldet wurde. Gleich kundig waren die germanischen Völker der Silber- und Goldschmiedekunst; die schöne Kunst des Einlegens von Niello in Silber ist besonders bei den nördlicheren vielfältig geübt worden. In Gold verstand man neben dem Schmieden, Treiben, Ziselieren und Schneiden auch das Löten, das für die Herstellung von Zellenglas, wie

Metall-
technik

¹⁾ „VVOLVINIVS MAGISTER PHABER.“

des besonders bei Franken und Langobarden höchst beliebten Filigrans unentbehrlich war.

Auch das Email, die Schmelzkunst, tritt sehr früh auf; es schließt sich bereits an die späten römischen Arbeiten an, in deren Nachahmung es zuerst geübt zu sein scheint. Natürlich als reines in Vertiefungen gelegtes Grubenemail, meist auf Bronze, so daß bei verschiedenen Farben diese gewöhnlich durch Bronzestege getrennt sind. Aber auch in Verbindung mit Gold erscheint diese schöne Verzierungsweise, so z. B. bei der reizenden viereckigen Goldfibel, die man in Cividale 1874 bei der Eröffnung des Sarkophags des Langobardenherzogs Gisulf auf der Brust des Toten auffand. Es ist ein farbiger Vogel, blau, grün, rötlich und weiß, der da in die Vertiefungen der goldenen Vorderfläche eingeschmolzen ist (Abb. 16). Ganz ähnliche Technik finden wir in der Camara santa zu Oviedo in dem prachtvollen goldnen Mittelstück des Reliquiars König Fruelas II. (910), das mit kunstvoll verschlungenen Linien von rotem Zellenglas oder von Zellengranaten umgeben und gefaßt ist. — Auch jener herrliche Altar des Bischofs Angilbert in Mailand (s. o.) ist mit reichen Streifen transluziden Emails geschmückt und gilt als ein Werk des beginnenden 9. Jahrhunderts; nach Venturi soll er in Frankreich auf Befehl Ludwigs des Frommen gefertigt sein.

Das Email in direkt nebeneinander geschmolzenen Farben ohne Metalltrennung, wie es die späten Römer liebten, ist an frühen germanischen Schmuckteilen, besonders bronzenen, auch nicht selten, scheint aber nachher zu verschwinden.

Die Technik des Tauschierens (Aufhämmerns) von Silber und Gold auf Eisen muß hier nochmals genannt werden als eine ganz besonders eigenartige und interessante von großer Pracht. Vor allem bediente man sich ihrer zum Schmucke eiserner Schnallen und Gürtelbesatzstücke, deren Verbreitungsgebiet sich etwa von Orleans bis nach Wien zu in breitem Streifen hinzieht. Aber auch zu allem anderen, wozu Eisen überhaupt gebraucht ist, bediente man sich dieser Schmuckart; so findet sich in Orleans im Museum ein prächtiges Zaumzeug mit solcher Verzierung; Schwerter, besonders ihre Griffe, selbst das Blatt der Speere wurden so verschönert. Es kann kaum einem Zweifel unterliegen, daß ganze kriegerische Ausrüstungen, vom Helm und der Brünne bis zum Schildbuckel, in dieser reizvollen Kunstweise einheitlich ausgestattet wurden. — Auch in Bronze legte man wohl gerne getriebene silberne und goldne Plättchen in vertiefte Felder zum Schmucke ein; es gibt prächtige Spangen in dreierlei Metall hergestellt.

Das Land der Bayern war früh wegen seiner trefflichen Metallarbeiten berühmt, die hohen Ruf schon bei den alten Norikern besessen hatten. Noch im Annoliede wird Regensburg als Stätte gepriesen, da Helme und Brünnen in besonderer Güte zu finden seien, auch das „norsche“ Schwert (noricus ensis) als die Waffe, die besser als alle beißend „dikke durch den Helm slug“.

Wie man denn offenbar die Härte und Schärfe der Klingen bereits durch Anstählen aufs höchste zu steigern verstand, und edle Schwertklingen allgemein, wie schon von Theoderich in einem Schreiben an den Vandalenkönig Thrasamund, der solche als Geschenk gesandt hatte, höher als ihre reiche Goldfassung gewertet wurden. Vandalen, aber auch Langobarden und Burgunden galten weit und breit als treffliche Waffenschmiede.

Hatte man sich also rasch in das Technische der Metallbehandlung gefunden und sich seiner im weitesten Umfange bemächtigt, so war doch für die künstlerische Gestaltung bei den Germanen von alters her etwas anderes maßgebend: die Holzschnitzerei. Der Germane ist, wie es scheint, seit der frühesten Jugend seines Volkes an den Wald gefesselt, mit ihm von jeher innigst vertraut; dieser hat ihm von Beginn seiner Welt an Unterkunft, Nahrung und Stoff für alles Nötige geboten. Des Waldes Wild war ihm als Speise die älteste Quelle seiner körperlichen Kraft, bot ihm dazu ganz früh die Grundlage für Anfertigung von Waffen aus Horn und Knochen. Für alles Weitere seines wirtschaftlichen Daseins aber mußte das Holz unzweifelhaft den Grundstoff hergeben, nachdem auch Stein und Metall noch Waffen geliefert hatten. Der Stamm, der Ast, der Zweig und die Rinde war für alles zu gebrauchen, was mit dem wohnenden Dasein zusammenhing, von der Hütte und dem Hause selber bis zum Flechtwerk für Hürde, Wand und Tür; bis zum hölzernen oder geflochtenen Gefäß, das mit Harz gedichtet wurde, zum Stuhl und Tisch, wie zu jedem andern Möbel, zum Stiel jeglichen Werkzeuges, zum Schafte der Waffen, für Pflug und Wagen, zum Einbaum, in dem man den Fluß und den See befuhr, zum Sarge oder Totenbaum.

Holz als
Grund-
material

Noch bis heute ist der Deutsche derjenige Mensch, der am wenigsten ohne das Holz leben kann; seine ganze Kunst und Gestaltungskraft in der Vergangenheit war auf ihm begründet. Viel mehr noch war dies in den Anfängen seines Volkstums der Fall, und so ist es nicht merkwürdig, daß aus der Bearbeitung des Holzes und der Eigenart seiner Behandlung die künstlerischen Formen des Germanen von Anfang an hervorquellen.

Daher sind wir genötigt, auch die formale Durchbildung der Metalle, fast der einzigen Dokumente, die von jener uralten Zeit heute noch zeugen, von diesem Gesichtspunkte aus zu beurteilen oder wenigstens zu prüfen; wir werden nur so die Eigentümlichkeiten der von uns als rein germanisch angesehenen Kunstprodukte der ältesten Zeiten Arbeiten zu verstehen vermögen.

In der Tat, wenn wir die mannigfachen Werke der germanischen Metallkunst, die durch Guß hergestellt sind, näher betrachten, so finden wir bestätigt, daß alle Originalmodelle, nach denen solche gegossen sind, in Holzschnitzerei hergestellt gewesen sein müssen¹⁾.

¹⁾ Woher Lindenschmitt den Gedanken nimmt: „oder in Zinn“ — scheint unklar. Für unsere Betrachtung wäre dies übrigens unerheblich, da dies weiche Metall sicher ganz in der gleichen Schnitzmanier bearbeitet worden sein müßte.

Am besten werden wir uns dies vergegenwärtigen, wenn wir an die im Winter zur Ruhe gezwungenen Seeleute des Nordens denken, die an kurzen Tagen und langen Abenden beim flackernden Kienspan die notwendigen Geräte mit Messer und Eisen in Holz schnitten und nach ihrem Geschmack verzierten. Da bildete sich ganz von selbst die hier allein mögliche Technik des Schmückens, das Hineinschnitzeln in die Kerbschnitt glatte Brettlfläche, das Kerben, der Kristallschnitt. Dieser ist heute noch beim einsamen Landsiedler im hohen Norden oder im Gebirge derselbe, genau wie vor tausend oder auch zweitausend Jahren. Und überall, wo Germanenblut hingeflossen ist, da gedeiht auch bis heute der Kerbschnitt; in Norwegen und Schweden, am Schwarzen Meer und in Spanien und Nordportugal. Wo aus Gründen, die sich überall ergeben, anderes, mehr und besseres als gewöhnlich erstrebt wird, da bleibt trotzdem der Grundsatz der Holzbearbeitung bestehen, daß der Schmuck in die vorher bestehende Fläche hineingearbeitet wird, eine rein dekorative Flächenbehandlung bleibt. Charakteristisch für den Holzkünstler ist



Abb. 27. Nordisches Tierornament. Nach Salin.

dabei die besondere Eigentümlichkeit, daß seine Verzierung sich im allgemeinen stets über die ganze gegebene Fläche ergießt, in allerlei Wechsel, auch in verschiedener Auffassung, aber meist so, daß von dem einmal für Schmuck bestimmten Gebiet nichts unverziert übrigbleibt. Kurz, unser Künstler kennt den Wechsel zwischen glatt, in Muster eingeteilt, teilweise und ganz verziert, nicht. Dieser Wechsel und diese Abstufungen sind eben ein Ergebnis der Antike, dem Nordländer fremd.

Tier-
ornament Wo Kerbschnitt und ähnliches nicht ausreichen, oder da, wo etwas anderes geboten erscheint, greift der Nordländer doch immer wieder zu Verwandtem aus seiner einfachen Umgebung. Da sind Flechtwerke verschiedensten Musters ganz gegeben, aber auch die Tierwelt (Abb. 27), die des Menschen Dasein umgibt und bestimmt, wird hier einbezogen. Doch nicht etwa im Sinne einer Nachbildung der Natur, sondern wieder nur zur bloßen Flächenverzierung, wie sie sich eben gibt. Das Tier zeigt einen Kopf, einen oder ein Paar Füße, und sein Leib wird hin und her gewunden wie der einer Schlange; oftmals aus mehreren gleichen Tieren zusammen zu einem verschlungenen Flechtknäuel ge-

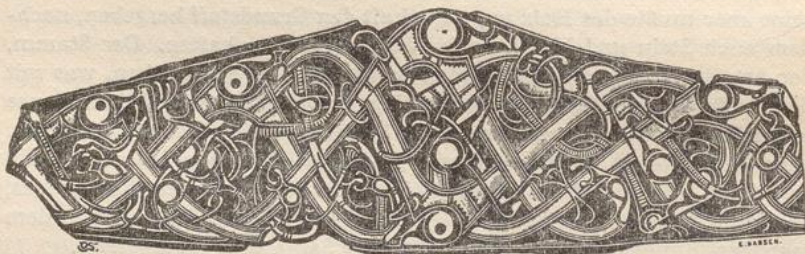

Abb. 25. Fränkisches Reliquienkästchen aus Ton
Hannover.



Abb. 28. Bronzebeschlag. Brüssel.



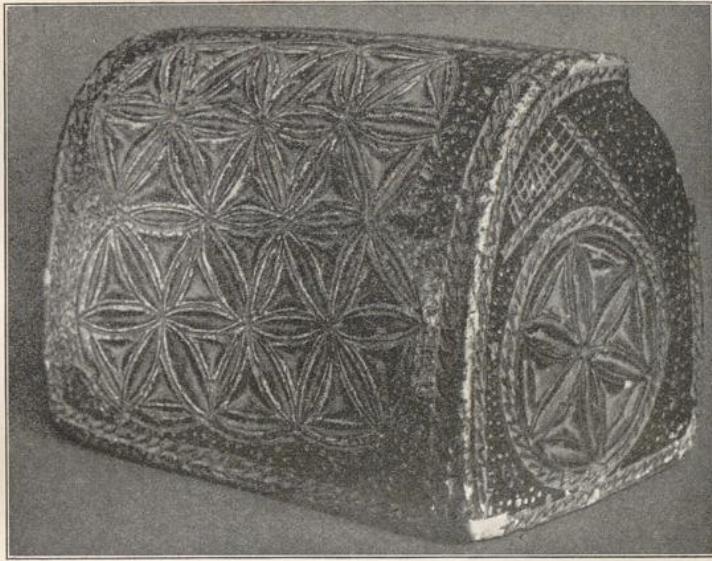

Abb. 26. Buchdeckel der Theudelinde. Monza.

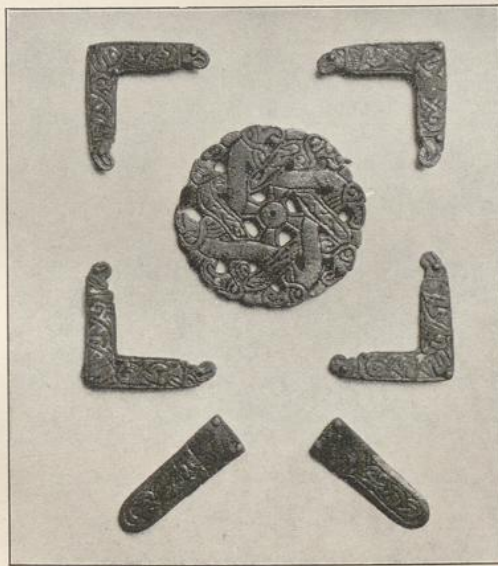
ballt bedeckt dann das Muster wie ein Teppich das vorhandene Feld, und nicht selten kann nur ein ganz geübter Blick herausfinden, daß hier überhaupt Tierleiber vorhanden oder gemeint sein sollen; das unbefangene Auge sieht das Ganze zunächst als ein reines Flechtwerk, höchstens als ein Gewinde von Schlangen an, das die gegebene Fläche füllt (Abb. 28, Tafel X). Wo dann aber an Spitzen und Enden wirkliche Körperteile einmal auftreten, da sind sie wieder durch Linien, Kerbschnitte u. dgl. so stark zerschnitten und geschmückt oder bedeckt, daß man sie kaum mehr als das, was sie ursprünglich waren, erkennt.

Bei dem durch die Tierleiber gebildeten Flechtwerk kommt als weiteres ornamental wirkendes Mittel die Einfassung mit doppeltem Umriß, die Konturierung, hinzu, die auch der einfachsten Zeichnung eine bestimmte Stilisierung und eine sichere dekorative Wirkung verleiht. Diese Konturierung wird bei dem nordischen Tierornament zum unentbehrlichen Hilfsmittel.

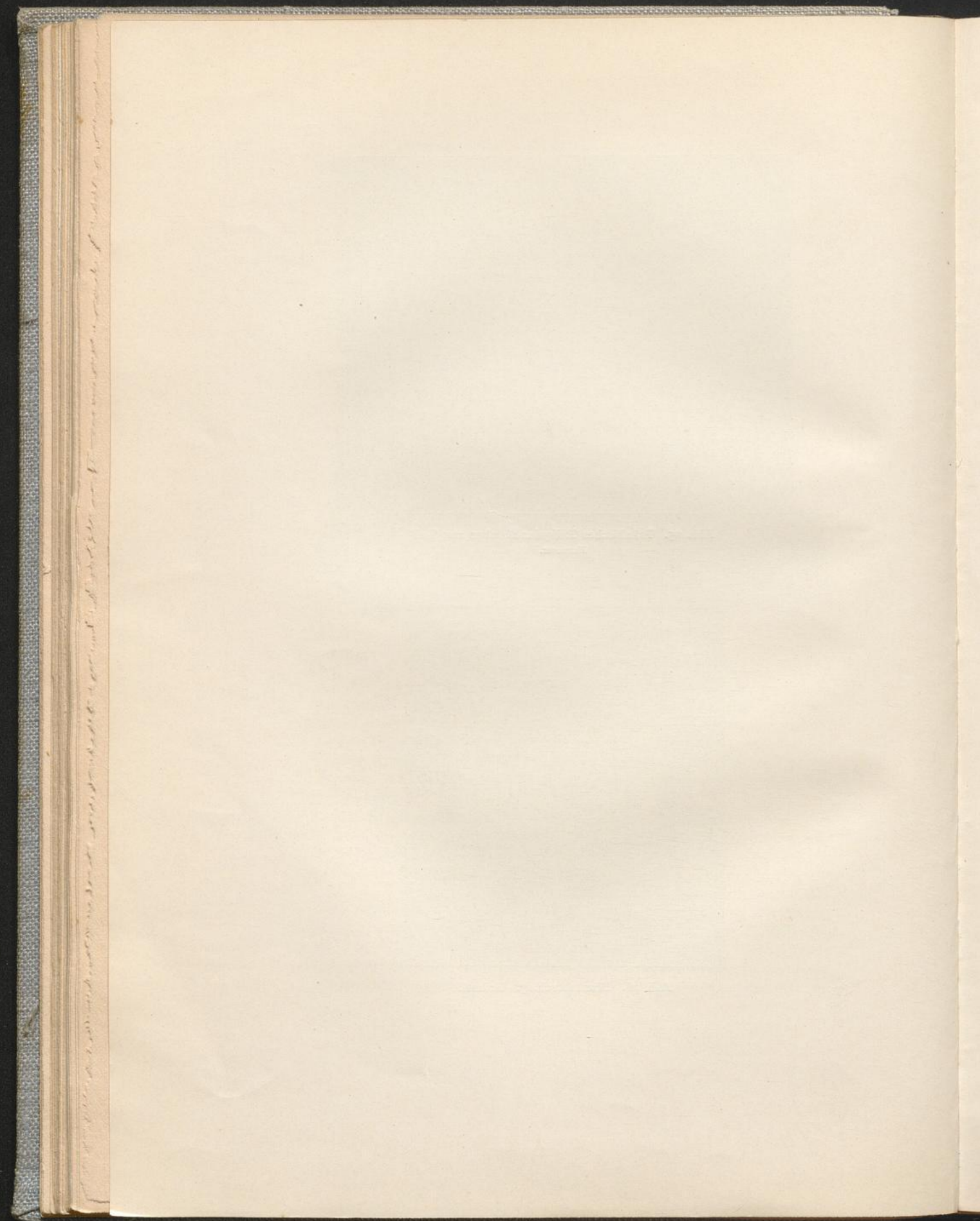
Aus solcher Gepflogenheit bilden sich dann lauter herkömmliche Typen, ein Stil, eine Manier, die so weit von aller Natur entfernt ist, daß, wie es scheint, dem Germanen mit der Zeit die Fähigkeit oder wenigstens der Wille, die Natur selber noch irgendwie richtig zu sehen und nachzuahmen, verloren geht. Es gibt im Kunstgewerbe oder der Kunst bei ihnen geradezu keine Darstellung des Natürlichen mehr — weder des Menschen, noch des Tiers, noch des Baumes —, alles ist Flächenverzierung geworden für das Messer des Holzschnitzers oder das Eisen des Zimmermannes. Und deshalb können wir von einer eigentlichen bildenden Kunst im heutigen Sinne in bezug auf jene Stämme in jenen Zeiten überhaupt nicht sprechen; sie existierte eben einfach nicht als Versuch der Nachbildung von irgend etwas vor Augen stehendem.

Auch ein tieferer Sinn oder eine Bedeutung ist in jenen künstlerischen Bildungen nirgends zu finden; sie waren sich eben Selbstzweck als beliebiges Gewebe von Formen, das sich in herkömmlicher Weise über ein gegebenes Feld breitete.

In merkwürdigster Art bestätigt sich dies in den seltenen und rein zufälligen Fällen, wo der Germane zu einer Darstellung von irgend etwas Lebendem sich veranlaßt sah. So z. B. an seinen ältesten Münzen. In den nördlichen Ländern war von alters her südliches Geld im Verkehr, insbesondere byzantinisches des fünften Jahrhunderts bis zu den Zeiten Justinians. — Der Fall aber trat zuletzt öfters ein, daß der Nordländer sein aufgehäuftes Gold münzen mußte, weil die kursierende Münze zu sparsam war. Da wurde denn die gerade erwünschte und verbreitetste Münzsorte einfach nachgebildet, doch nur so andeutungs-



Abb. 29. Germanische Münze, Hängebrakteate. Nach Salin.

weise, daß eben eine allgemeine Ähnlichkeit des Produkts erzielt wurde; die Umschrift wurde in ein paar Strichen gestümmelt angedeutet, und es ist ganz spaßhaft, etwa in einem Grabe späterer Zeit eine Justinian-Goldmünze und ihre in wirklichem Sinne barbarische Nachbildung, ebenfalls in Gold, nebeneinander vorzufinden.

Hierbei macht sich frühzeitig die besondere Eigentümlichkeit bemerkbar, daß der Germane, wie ja selbstverständlich, den Reliefstil, besonders den der Münze, absolut nicht begriff und die Nachbildung nun so herstellte, daß er die Modellierung nicht wie üblich, sondern einfach in erhabenen Linien, wie durch aufgelegte Schnüre oder Drähte, bezeichnete (Abb. 29). So ergab sich eine ganz merkwürdige Manier der Darstellung des Menschen, die sich allmählich völlig zum Stil ausbildete und den germanischen Völkern lange eigentümlich blieb; — auch als ihre Könige endlich anfangen, eigene Münzen zu prägen, verharrten sie getreu bei der Nachbildung der römischen und byzantinischen Vorbilder, und erst ganz zuletzt finden wir schwache Versuche zur Porträtdarstellung des Königskopfes, doch vorwiegend in römischer Art der Aufmachung. Alle aber in jenem eigentümlichen Bindfadenrelief.

Spielt hierzu die nordische Gepflogenheit der Konturierung selbstverständlich eine erhebliche Rolle, so ist sie doch nicht allein maßgebend, wie Salin dies meint. Jedenfalls erstreckt sich die durch bindfadenartige Linien bewirkte Zeichnung bis ins Innerste der Darstellungen, beschränkt sich keineswegs auf den Umriß.

Als ein ganz besonders charakteristisches Beispiel hierfür mag hier die so merkwürdige Art einer Verzierung in Relief erwähnt sein, deren sich der westgotische Baumeister an den beiden das Portal flankierenden Zierplatten an der Kirche S. Miguel de Lino bei Oviedo bediente. Er — oder der König — wünschte offenbar diese beiden etwa $2\frac{1}{2}$ m hohen und $\frac{1}{2}$ m breiten Platten mit irgendwelchen figürlichen Reliefs geschmückt zu sehen. Aber es war keinerlei Übung, ja keinerlei Motiv oder Gedanke für den Gegenstand vorhanden. Da griff man zu der merkwürdigen Auskunft, ein elfenbeinernes spätrömisches Konsular-Diptychon, das sich noch feststellen läßt, so gut als es ging nachzubilden, und zwar je anderthalbfach, da die Fläche zu hoch war. Und so wurde auf jeder Seite des Portals in den flachen Stein diese Darstellung, die oben den thronenden Konsul zwischen zwei Beamten, darunter eine Zirkusszene, Christen zwischen Löwen, — und ganz unten wieder der Konsul auf einem Stuhle, auf jeder Seite ganz gleich — roh kopiert; wieder in jenem ganz flachen Bindfadenrelief, welches den Gegenstand kaum erkennen läßt. Bei alledem ist die Wirkung eine gute und monumentale; man wird leicht an zwei geschnitzte Schiffplanken denken, zwischen denen man hindurchgeht (Abb. 30, Tafel XII).

Eine Reliefplatte völlig ähnlichen Stiles ist im Museum zu Capua vorhanden (Abb. 31); wie es scheint, einen Heiligen mit Nimbus darstellend, der einen Stab in der Hand hält, das reiche Faltenwerk seines



Abb. 30. S. Miguel de Lino. Portalpfeiler.
(Phot. J. Laurent y Cie., Madrid.)

Kleides in parallelistischer Anordnung von nahe verwandter Behandlung.
(Nach Cattaneo aus dem 8. Jahrhundert.)

Erst spät tritt der Versuch ganz plastischer Menschendarstellung in die Wirklichkeit; die sechs Frauengestalten an der inneren Westwand des Oratoriums zu Cividale (vgl. Abb. 104, Tafel XXIX) sind davon die letzten heute noch gebliebenen Zeugen. Es ist dabei aber zweifelhaft, ob wir die Ausführung dieser Figuren nicht byzantinischen Stukkateuren zuschreiben müssen, wenn auch sicher der künstlerische Gedanke ein damals in germanischen Landen verbreiteter war. In den Ruinen der Kirche zu Disentis (Schweiz) fanden sich zahlreiche Bruchstücke einer ähnlichen Dekoration.

So können wir von einer national-germanischen plastischen Kunst von Bedeutung für jene Zeiten nicht wohl reden; mit der Malerei steht es nicht viel anders. Soweit über ihre Werke uns etwas überliefert ist, mag es sich wohl immer um fremde Künstler gehandelt haben; so bei der Ausmalung der Paläste der Langobardenkönige (der Theudelinde zu Monza), Karls des Großen und Ludwigs des Frommen (Ingelheim). — Nur aus noch späterer Zeit ist auch nur geringe Spur vorhanden: ein paar kümmerliche Reste religiöser und dekorativer kirchlicher Malereien; — das Bedeutendste bleibt die Ausmalung der Klosterkirche zu Münster in Graubünden und der Kapelle von Goldbach am Bodensee, die wir als noch karolingisch annehmen, wie vielleicht die der Kirche zu Oberzell auf der Reichenau. — Aber diese Werke, so wichtig sie sind, müssen ebenso wie die gesamte figürliche Miniaturmalerei der Zwischenzeit doch nur als ein bescheidenes Fortleben der italienischen und byzantinischen betrachtet werden und zeigen uns höchstens vereinzelt im Dekorativen und Ornamentalen germanische Züge. Erst mit Abschluß der karolingischen Zeit und der langsamen Entstehung jener neuen Kunst, die wir die „romanische“ zu nennen pflegen, gewinnt die Malerei neue und auch nationale Kraft und Gestaltung.

Das einzige ganz erhaltene und völlig beglaubigte Werk auf dem Gebiete solcher Ausstattung eines fränkischen Baues ist das schöne Mosaikbild in der Kuppel der Apsis der Kirche zu Germigny-des-Prés. Es stammt aus dem Jahre 806 und stellt zwei große Engel dar, die mit ihren Fittigen die Bundeslade decken, auf der zwei ganz kleine Seraphim stehen. Der Gegenstand scheint in der südlichen und östlichen Kunst nicht



Abb. 31.
Relief aus Capua.
(Nach Cattaneo.)

Malerei

bekannt, die Wirkung — auch die farbige — ist großartig und ernst. Ob hier das Werk eines Franken in italienischer Technik vorliegt, oder ein südlicher Künstler es im Norden geschaffen, läßt sich nicht entscheiden. Jedenfalls aber ist es uns köstlich als das älteste sichere figürliche Gemälde im germanischen Norden. Die Aachener Münsterkuppel besaß einst auch ein solches aus gleicher Zeit; es ist im 18. Jahrhundert vernichtet worden. Die noch vorhandene sehr schwache Abbildung ergibt, daß es von rein südöstlicher Herkunft gewesen sein wird.

So sind wir in bezug auf die Würdigung der künstlerischen Durchbildung an den Werken der Kleinkunst der Germanen in der Völkerwanderungszeit, wie an denen ihrer Baukunst, hauptsächlich auf die einer Flächenbehandlung im Sinne reiner Holzkunst angewiesen und genötigt, diesen Standpunkt dauernd beizubehalten.

Wesen des
germanischen
Ornaments

Es ist notwendig, nochmals darauf hinzuweisen, was das sagen will. Das Griechen- und Römertum bildete jeden Gegenstand — Gebäude wie kunstgewerbliches Objekt — als ein künstlerisches Gesamtbild aus, sah es bereits vor seiner Entstehung als fertiges, geschlossenes und organisches Gebilde im Geiste vor sich. Der griechische Tempel ist ein rein künstlerischer Gedanke an sich, der sich über seinen praktischen Zweck unendlich weit erhebt. Ein durchaus anderes ist es aber, jeden Gegenstand zuvor technisch ganz fertigzustellen und ihm dann erst sein künstlerisches Gewand zu verleihen. Oder auch zahllose Gegenstände — wie die nordischen Spangen — in einer fast identischen Form zu bilden und ihnen innerhalb dieser feststehenden Form ihre Verzierung zukommen zu lassen. Wenn man gegenüber dem unübersehbaren Heere solcher bronzenen Langspangen der Germanen, die, abgesehen von geringen Abstufungen, sich so sehr ähnlich sind, nur etwa eine kleine Zahl aus Pompeji stammender Bronzelampen aufstellt und in Vergleichung zieht, so wird man staunen über die große Welt künstlerischer Ideen, die sich bei letzteren offenbart, gegenüber der nicht wegzuleugnenden Einförmigkeit des germanischen Schmuckgegenstandes. Nur im kleinen, auf dem bescheidenen Raum des gegebenen Umrisses erst findet sich eine nicht geringe Fülle verschiedenartigster Behandlung des alten Themas.

Es liegt uns ja auch ferne, unsere Kleinkunst in dieser Richtung etwa als gleichwertig neben die antike stellen zu wollen, wo die Ergebnisse der Arbeit reichstbegabter glücklicher Völker von Jahrtausenden vor uns treten, während sich bei uns nur zeigt, was ein eben erwachendes junges Volk, das sich selbständig zu machen strebt, in wenigen Jahrhunderten errang.

Aber dafür ist es nicht wenig. Und es ist ja unser Eigenstes, unser künstlerisches Erbteil, dem wir heute endlich gerecht werden wollen, nachdem uns ein Jahrtausend lang oder länger nur allein das Fremde

als bedeutend und wert erschienen ist. Von diesem Standpunkte aus wächst sein Wert für uns ins Große.

Um wieder auf die Technik der Holzbearbeitung zurückzukommen, von der wir ausgingen, möchte ich eine Vermutung aussprechen, die, wie ich denke, nicht unbegründet sein mag. Wenn die schmückende Behandlung der gegossenen Schmucksachen deutlich erweist, daß sie ihren Ausgang von Kerbschnitt (vgl. Abb. 25, Tafel X) oder ähnlicher Zierweise, jedenfalls vom geschnitzten Holzmodell genommen hat, so möchte es mit dem bei den Germanen überall so beliebten Zellenglasschmucke oder Steinschmucke in Zellen auf Edelmetall sich ebenso verhalten. Dieser tritt, wie vor allem an den Waffen zu sehen ist, mit Vorliebe an Friesen und Bändern auf. Und dann erinnert er auf das lebhafteste an ein in der Holzschnitzerei, besonders an Möbeln, in zahlreichen Fällen von alters her vorkommendes Fries- (Abb. 32) oder Bandmotiv, welches hier nach einem alten Muster abgebildet ist. Denkt man sich die Holzfarbe noch hell, etwa gelbbraun, und die Tiefen mit roter Farbe ausgefüllt, wie man das Bemalen des Holzes von jeher bei den Germanen liebte (Tacitus erwähnt es bereits), so ist die Wirkung ganz überraschend ähnlich, ja fast übereinstimmend. Diese Art von Kerbtechnik ist uralte; die der in Zellen gesetzten Steine kennen wir vor dem 5., höchstens dem 4. Jahrhundert kaum. Sie kann daher recht wohl aus jenem andern oft gesehenen Vorbilde zu so allgemeiner Beliebtheit sich entwickelt haben. Jedenfalls paßt sie vorzüglich in diesen Kreis und würde sich, so aufgefaßt, direkt den aus der Holzbearbeitung entstandenen Zierformen anschließen.

Entstehung
des
Zellenglasses



Abb. 32. Kerbschnitt einer deutschen Truhe.

Was die oben berührte Ornamentik aus Tierleibern, die sich zu einer Art Flechtwerk vereinigen, im einzelnen anlangt, so hat P. Salin in einem wundervollen Werke deren Rätsel zu lösen gesucht und verstanden. Es ist prachtvoll zu sehen, wie eine große Völkergruppe unentwegt viele Jahrhunderte an der Erfindung und Ausbildung dieser Zierweise arbeitet und sich müht, bis eine in ihrer Art einzigartige und als fertig, ja vollkommen zu bezeichnende daraus geworden ist. — Bis schließlich aber die einfachen Grundtiere zu Gewürm und Fabelwesen werden, halb Schlange, Drache und wieder nur Ornament. Und in ihren mannigfachen Verschlingungen und in ihrer künstlerischen Durchführung gelangen diese Bildungen schließlich zu einem Raffinement, zu einer Vollendung, zu einer ornamentalen Höhe, die sie in gewisser Hinsicht als den vorzüglichsten Flächenornamenten aller Zeiten ebenbürtig erscheinen lassen (Abb. 27). Die Grundsätze der Behandlung werden allmählich ganz besondere, und neue wie uralte Üblichkeiten, z. B. die antike Symmetrie, sind dabei längst überwunden; dafür tritt eine eigenartige Eurhythmie, eine gebundene Bewegung, an ihre Stelle. Und darum dürfen wir mit Recht auf dies Werk unserer Vorfahren stolz sein, und

Sonderart
der Tier-
ornamentik

von diesem Gesichtspunkte aus haben auch sie damals wenigstens auf einem Gebiete der Kunst Klassisches geschaffen.

Es ist hier unumgänglich, nochmals auf die Massenverteilung, auf die eigentümliche rhythmische Art dieser Zierkunst einzugehen.

Eurhythmie und Bewegung statt der Symmetrie

Wie mehrfach bemerkt, kennt der Germane jene absolute Symmetrie, die die südliche Kunst teilweise beherrscht, insbesondere die Baukunst, durchaus nicht. Wenigstens nicht als maßgebend. Sie herrscht nur in den all-

gemeinen Massen und der Gruppe.

An ihre Stelle aber tritt die Wiederholung derselben Zeichnung, nicht ihr Spiegelbild. — Das dürfte am deutlichsten hervortreten in jenem im hohen Norden so ungeheuer weit verbreiteten Ziermotiv, das sich zugleich einer tief symbolischen Bedeutung er-



Abb. 33. Svastika und Triskele.

Hakenkreuz

freut, dem Hakenkreuz oder der Svastika. Sie mit der Triskele oder dem Dreibein zusammen (Abb. 33) bildet sozusagen die Lösung, den Schlüssel zu den allermeisten runden Ornamenten des Nordens. Denn an die Stelle des gleichmäßigen und allseitig symmetrischen Sterns, der im Norden so selten ist, der Rosette und ähnlicher ruhender Gestalten tritt jetzt außerdem das sich drehende Rad, die Turbine, das Sonnenrad und wie man diese gleichgedachten Formen alle benennen mag.

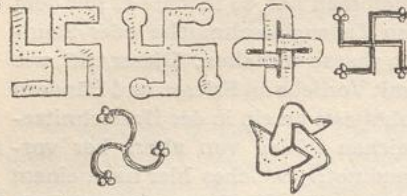

Abb. 34. Nordisches Tierornament.

Man sieht in der Svastika ein uraltes Symbol der Sonne, des Lebens und ähnlicher Begriffe. Ihre Verbreitung ist eine große; nicht nur bei der arischen Rasse; doch hier besonders häufig war das Zeichen bei den

alten Germanen überall zu finden. — Von ihm aus oder wenigstens in ganz gleichem Sinne, nach seinem Muster, pflegt das germanische Rundornament gebildet zu werden, wie in einer stillen oder heftigen Bewegung befindlich. Es ergeben die Abbildungen besser, als es mit Worten gesagt werden kann, wie solche Ornamente entstehen, indem nach einer Seite gerichtete Ornamentstücke rings um das Zentrum wie in eine Reihe aneinandergesetzt werden zu festem Zusammenschluß, doch nicht von radial, sondern kreisförmig strebender Bewegung.

Dieses eigentümliche Wesen geht durch die gesamte Verzierkunst der Nordländer hindurch; es ist wie eine Drehung im bestimmten Sinne, die nicht aufgehalten noch gehemmt werden kann.

Während das antik symmetrische Ornament sich in seiner nach der Mitte zusammen oder von der Mitte nach den Seiten laufenden ent-

gegengesetzten — negativen und positiven — Bewegung in sich selbst aufhebt, zur absoluten Ruhe bringt, geht jenes andere von einem Punkte der Verzierung anfangend immer weiter, immer in gleicher Richtung vorwärts. Und nur da kehrt sein Lauf naturgemäß in sich selbst zurück, wo er sich um einen Mittelpunkt bewegt oder in entgegengesetzter Richtung durch sich selber kriecht (Abb. 34).

Es mag hier erwähnt werden, daß dazu häufig eine ganz ursprüngliche und unbekümmerte naive Behandlung und Durchbildung tritt, die von der Strenge, um nicht zu sagen Pedanterie der Antike ungemein weit entfernt ist. Da das Ornament eben nur Zierat ist und sein soll, so



Abb. 35. Aix. Flechtornament.

kommt es tatsächlich auf ein haarscharfes Durchstudieren und minutiöses Einpassen gar nicht so sehr an. Das Zierende hat keinerlei strukturelle Aufgabe, ist mit Halten und Tragen nirgends beauftragt oder belastet, hat eben nur zu füllen und zu schmücken.

Darum behält alles einen naturwüchsig frischen Charakter, eine Ungezwungenheit und Sorglosigkeit, die keinen Augenblick sich darüber grämt, ob das einmal gewählte und begonnene System auch genau auskommt. Vielleicht dürfen wir gerade darin eine nicht zu verachtende Erkenntnis des Wesens der Sache erblicken, die um so mehr der maleurischen Seite zustatten kommend dem künstlerischen Organismus jedenfalls nirgends zum Schaden gereicht.

Ein naheverwandtes Gebiet betreten wir, wenn wir uns dem in den späteren Jahrhunderten der zu besprechenden Zeitspanne so ungemein

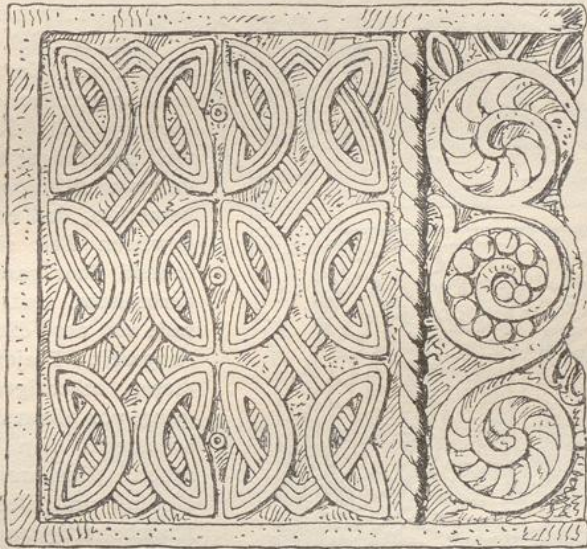
Flechtwerk verbreiteten Flechtwerke zuwenden. Es ist nicht zu erkennen, wie diese Art des Flächenschmuckes entstanden sein mag, jedenfalls dürfen wir sie als ein Mittelding zwischen der rein geometrischen Kerbschnittverzierung und dem lebendigen Bedecken der Fläche mit einem Durcheinander kriechenden Tier- und Schlangengewimmels betrachten (Abb. 35, 36). Es vereinigt die gewissermaßen mechanisch-kristallinische Natur der ersteren mit der lebendigen Plastik des zweiten. Daß es an beliebig vielen Vorbildern dafür nicht mangelte, dafür sorgte schon die Baumwelt, das Gebüsch und das Niederholz im Verein mit dem Bedürfnisse zur technisch praktischen Anwendung des Flechtens für alle möglichen Zwecke.

Ursprung



Abb. 36. Narbonne. Westgotisches Ornament.

Man hat sich vielleicht unnützlich den Kopf darüber zerbrochen, welches Ursprunges das Flechtwerk wohl sein möge; besonders, da man mit Verwunderung bemerkte, daß es zu einer gewissen Zeit sich herrschend über ganz Europa verbreitete, und zwar gerade seit der Völkerwanderungszeit. Diejenigen, die dieser mächtigen Bewegung, vor allem ihren Veranlassern, den germanischen „Barbaren“, jeden Einfluß und Wert für die Kunst streitig machen, weisen bei dieser Gelegenheit natürlich darauf hin, daß schon bei den Römern, ja Griechen und Assyriern,

geflechtene Bänder als Friese oder ähnlich auftreten, und finden in seiner Ausbildung nichts neues noch bedeutsames.

Das ist jedoch keineswegs zuzugeben. Ein Jahrtausend bereits in Übung befindlicher Ornamentstreif, der ohne jede Änderung als Fries gelegentlich immer wieder angewandt zu keinerlei Fortbildung Anlaß gab, einfach völlig erstarrt, der antike Zopf und Knoten, wie er z. B. in römischen Mosaiken so oft erscheint, hat für unsere Frage offenbar keinerlei Bedeutung. Es ist eben doch ein ganz Neues, was hier plötzlich machtvoll auftritt und in wenigen Generationen sich die gesamte Kulturwelt erobert, dieses Flechtwerk, die Bandornamentik, welche in den mannigfachsten Anwendungen und Umbildungen sich über schmale und breite Flächen, Friese und Felder, in jeder nur möglichen Technik und

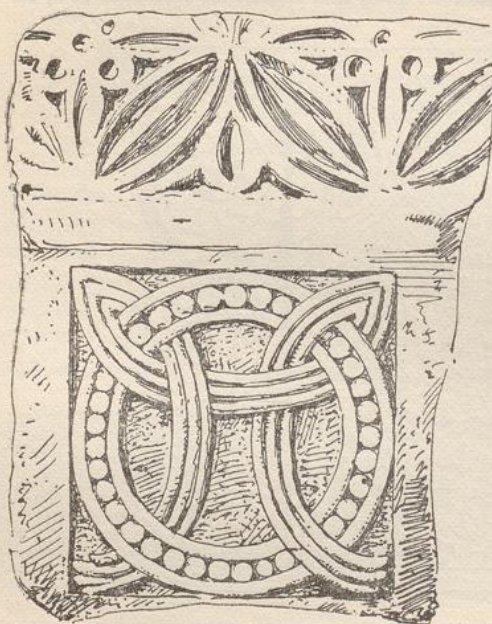

Abb. 37. Aquileja. Schranke.



Abb. 38. Como. S. Abbondio.

Anwendung ergießt, ganz offenbar eben zu diesem Zwecke und bewußt an der Stelle jedes anderen üblichen Schmuckes gebraucht. Wo man in der Antike und später Pflanzen und andere Ornamente aller Art, Feldereinteilungen, aber nicht minder auch Figuren und Reliefs bis zu der vielgestaltigsten und wertvollsten Durchbildung anwandte, überall da verbreitet sich jetzt die neue, so viel anspruchslosere und ursprünglichere Schmuckweise. Schmal und breit, als Fries oder Feld, als Füllung, eckig und rund. Und, wo sich doch noch ein anderes Motiv einmal hineinzuwischen wagt, pflanzlicher oder gar figürlicher Art, da ist dieses der Art und Erscheinung des Flechtwerkes so angenähert, daß es kaum anders wirkt oder aussieht.

Denn eine besondere Stilisierung dieser Schmuckweise geht mit ihrer Anwendung wieder Hand in Hand: die holzmäßige Behandlung, das absolut Flächenhafte. Auch das Flechtwerk wird, wie das Kerbgeschnitzte, aus der Fläche heraus oder in sie hineingeschnitten, ganz glatt oder flach auf Grund gesetzt. Wie das der Zimmermann eben gewöhnt ist, der in sein gehobeltes Brett oder seinen Pfosten nachher mit grobem Werkzeug in einfachster Technik den Schmuck hineingräbt. Und diese Art überträgt sich in jedes Material, vom Holz in den Stein, in das Metall, in den Stuck und in die Malerei.

Wie eine neue Mode überzieht solcher Neugeschmack nun die ganze okzidentalische Kulturwelt, von England an bis sogar über Griechenland und nach Armenien, vom höchsten Norden bis nach Süditalien und Spanien, ja auch wohl nach Afrika hinein. Da darf wohl die Vermutung deutlicher ausgesprochen werden, die schon öfters angedeutet ist, z. B. von Salin, der sie, wenn auch schüchtern, von ferne zeigt, daß die Neubelebung und ganz außerordentlich fruchtbare und vielgestaltige Ausbildung dieses ja gewiß uralten Ziergedankens vielleicht von den Germanen ausgegangen sein dürfte. Trifft doch die Zeit seiner Herrschaft mit dem politischen Höhepunkte des Germanentums zusammen oder folgt ihm unmittelbar! — Daß wenigstens die Kelten in Irland in ihrer berühmten Miniaturornamentik das Flechtwerk wie die geometrische und die Tierornamentik von den Germanen übernommen haben werden, zeigt Salins kurze Zusammenstellung höchst überzeugend. Nach Osten zu ins byzantinische und armenische Land hinein läßt sich aber das allmähliche Eindringen der nordischen Schmuckmotive zeitlich und in klarer Entwicklung und Umbildung ganz wohl verfolgen, und es bedarf weniger des Gedankens, daß „im 7. und 8. Jahrhundert der allgemeine Gebrauch geradezu nach dieser Zierform verlangt habe“, als daß in der Tat hier die gewaltige Übermacht des Germanentums dieser vorher in ganz bescheidenem Maße gebrauchten Schmuckweise zu einer so allgemeinen Anwendung verholfen hat.

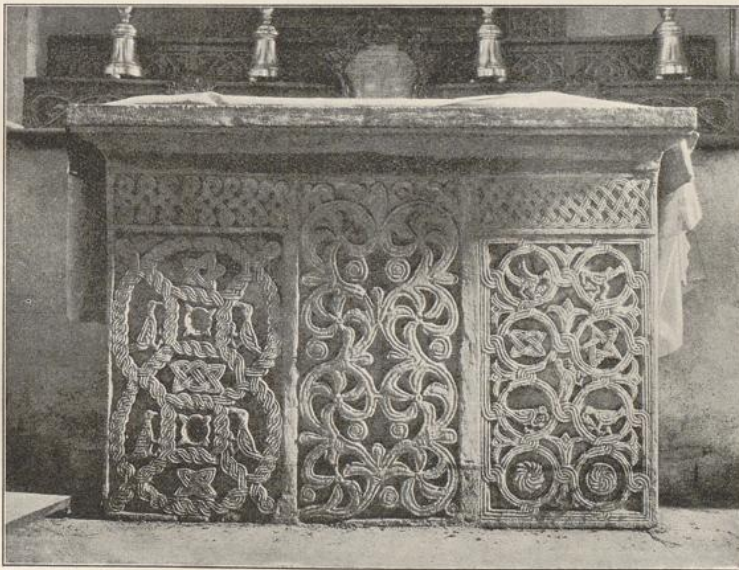
Die Byzantiner haben sich ihrer in der Folge in nicht geringem Umfange bedient, doch unterscheidet sich ihre Auffassung von der germanischen nicht unbeträchtlich und ist für das geübte Auge bald zu unterscheiden, da sich das Neue dort sehr rasch in den ihnen gewohnten Cha-

Verbreitung

rakter einfügt und einpaßt, d. h. sanft umgestaltet zu herkömmlicher Regelmäßigkeit und einem gewissen der Antike näherstehenden Schema.

Was der germanischen Art darin eigentümlich blieb, war die urwüchsig knorrige Art und Kraft, die frische Unbekümmertheit in der Anwendung und Durchbildung, der Mangel an streng systematischer Behandlung und ein sozusagen weit weniger architektonisches Wesen.

Ganz besonders vielfältigen Gebrauch von dieser Art der Verzierung aber haben die Langobarden gemacht, in Anschluß an sie dann die Franken, zuerst die südlichen. Von Capua und Neapel zieht sich über ganz Italien, in Südfrankreich bis etwa nach Poitiers und Orleans, nach der Schweiz und Süddeutschland hin das Verbreitungsgebiet dieses eigentümlichen Zierstiles, des Geriemsels, wie es Stückelberg nennt. Charakteristisch ist dabei die Riefung oder Falzung des Riemens durch ein, zwei oder auch drei parallele Längseinschnitte, die ihn der Länge nach in meist drei schmale Riemen teilen; scharfkantig oder auch so, daß drei runde Stäbe wie Schnüre nebeneinanderliegen. Alles ganz flach in einerlei Ebene. Dazu treten tauförmig gewundene Rundstäbe, die der Zimmermannskunst ja bis heute eigentümlich geblieben sind. — Später wurde die Riefung zur Abwechslung im mittelsten Strange gern geperlt (Abb. 36).

Was nun mit diesen Grundmotiven angefangen wurde, bildet einen Schatz von verschiedenen Gestaltungen. Taue, Riemen, Zöpfe, Schlingen, Geflechte, Netze aller Art entwickeln sich daraus; ein, zwei, drei und noch mehr Riemen schlingen sich durcheinander, achterförmige Figuren reihen sich, Kreis-, Rauten- und andere Geflechte bis zum richtigen Netz mit großen oder kleineren, runden oder viereckigen Maschen oder Feldern werden immer neu kombiniert, zuletzt treten runde Figuren in Form eines „Korbbodens“ hinzu (Abb. 37, Tafel XIII); mit allerlei Rosetten zusammen wird die neue Zierweise zu fröhlichem Spiel der Linien und Motive verbunden. Selbst das laufende Ornament der Ranke wird in die neue Art gezwungen, indem z. B. seine Schlingen als sich drehende Rosetten aneinandergesetzt werden (Abb. 38, Tafel XIII), eine Behandlung, die auch ins Byzantinische übergeht.

Pflanzliche
Grundformen

Von pflanzlichen Motiven aus der Natur kommen dabei nicht gar viele in Betrachtung; am meisten die christlich-symbolische Weinranke, deren Teile getrennt oder gemeinsam in zahllosen Fällen auftreten; sodann Palmen und Palmwedel (Abb. 39, Tafel XIII); von Tieren zunächst die ähnlich bedeutungsvollen Gestalten des Pfau und der Taube, dann auch Pferd, Hirsch und Löwe; eine Gestaltenwelt, die ja auch in der vorhergehenden und gleichzeitigen anderen altchristlichen Welt überall als bedeutungsvoll üblich und verbreitet war.

In Spezialwerken ist das einzelne hinreichend ausführlich behandelt¹⁾.

Zu allediesem aber noch eine besondere Bemerkung von größter Wichtigkeit. Die neue Ornamentik bringt zu den bisher genannten

¹⁾ Die Literatur ist an besonderer Stelle eingehend angegeben. Ich vermeide absichtlich die „wissenschaftliche“ Verbrämung mit Noten und Quellen.



Abb. 39. Langobardisches Ornament aus Sirmione.



Abb. 55. S. Miguel de Lino. Säulenfuß.
(Phot. J. Laurent y Cie., Madrid.)

Grundformen und Gedanken noch einen bis dahin ganz unbekanntem: den der Linienparallelität. Hat schon in dem dreisträhnigen Flechtwerke der Langobarden und Franken dieser neue Grundsatz einen starken Ausdruck gefunden, insofern als jede Ornamentlinie in drei nebeneinander laufenden Linien sich ausspricht, so herrscht die Parallelität auch sonst oft sehr stark. Jede beliebige Linie kann durch mehrere mit ihr gleichlaufende betont und verstärkt werden, wo es paßt; Deckplatten der Kapitelle, Blätter, Flächen jeder Form, kurz alles, was es irgend zuläßt, wird einfach durch parallele Rinnen gerippt und so gegliedert (vgl. Abb. 46, 47, 120). Die doppelte und dreifache Wellenlinie wird jetzt zum reinen Ornament. Die Konturierung, einfach oder doppelt ja dreifach, wirkt in gleicher Weise, wie ja die Verdoppelung des Umrisses schon im ältesten nordischen, besonders dem Flecht- und Tierornament, eine gewichtige Rolle spielte.

Parallel-
linien als
Ornament

Diese Eigentümlichkeit macht sich übrigens auch auf Gebieten geltend, wo man es weniger

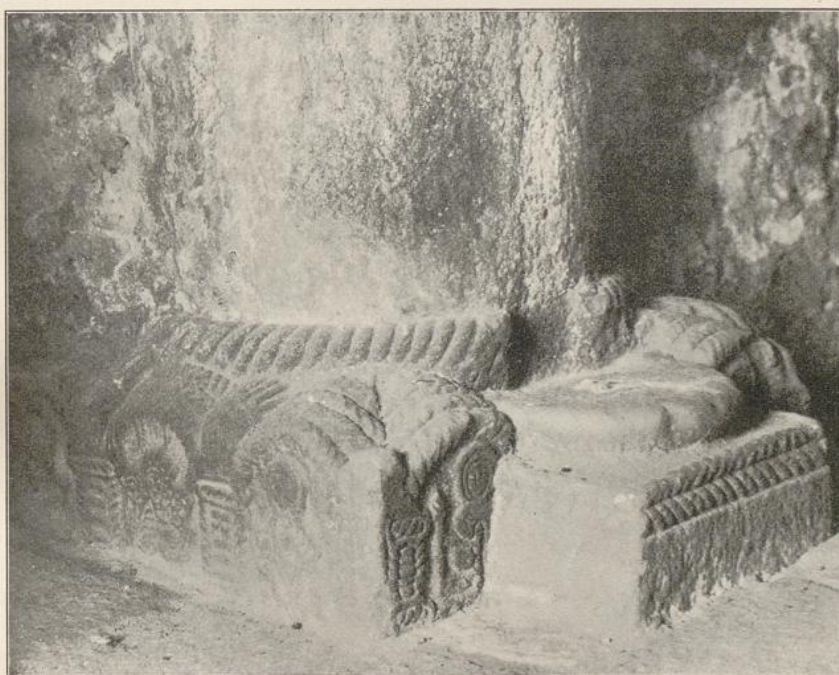
erwarten würde. So in ganz merkwürdiger Weise bei der Einzelbehandlung des Blattwerkes, wofür ja, wie bemerkt, fast nur die Blätter des Weinstockes, sodann die Blätter an den Kapitellen in Frage kommen. Diese werden in eigentümlicher Art gerippt, geschlitzt und



Abb. 40. Fränkische Quaderbehandlung.

modelliert, die sich bald der Erinnerung einprägt und bei Langobarden, Franken und Westgoten gleichmäßig sich wiederfindet (Abb. 75). Aber auch schon bei den Ostgoten tritt sie auf, selbst schon im Goldschmuck dieses Volkes aus der Völkerwanderungszeit. Nach dem 8. Jahrhundert scheint diese Behandlungsweise zu verschwinden.

Diese Freude an paralleler Musterung und Rippung der Flächen geht so weit, daß selbst Quader- und anderes Steinwerk damit überzogen wird. Am meisten bei den Franken, bei denen besonders Steinsärge innen und außen in dieser Manier die bemerkenswertesten Musterungen zeigen (Abb. 40).

Fügen wir dazu noch die allerlei geometrischen Figuren, so die Drei- und Vierecke, die die Masse des neuen Formenschatzes mehren, so erweitert sich das Gebiet um ein ganz beträchtliches. Mäanderartige Flächenverzierungen entwickeln sich daraus, manche gewiß aus antiken Anregungen, andere ebenso sicher ohne diese Hülfe nur aus der einfachen Kombination geknickter geometrischer Linien. Gewisse unendlich verbreitete Randzieraten (Abb. 8) sind vielleicht aus dem auch in der Antike

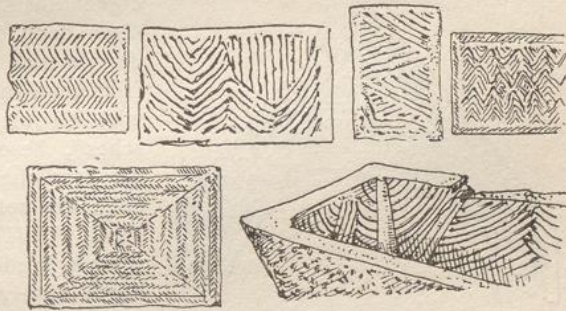
Andere
Formen

bekanntem Zopf- oder Flechtband entstanden, aber in ihrer Umgestaltung ganz neuartig und echt nordisch geworden und nicht wieder zu erkennen.

Zuletzt sei auch der Bogen- und Arkadenfries angeführt, der erstere in einfacher und in doppelt sich überschneidender Form (Abb. 53), wie ihn die Germanen von alters her liebten. Dessen Einführung in die größere Ornamentik, zuletzt in die Architektur, ist denn wohl ihnen zuzuschreiben

Kreuze aller Art, Sterne, blumenartige Gestalten, Rosetten, auch Palmblätter, andererseits krabbenartige Gebilde längs der Kanten (Abb. 41; vgl. Abb. 68), entschieden die Vorläufer der gotisch-mittelalterlichen so gebräuchlichen Randzierden an Wimpergen, vervollständigen das Arsenal dieser Richtung.

Figürliches

Das Figürliche aber, besonders das Menschliche, ist, wie bemerkt, un-
gemein selten. Es macht fast den Eindruck, als ob hier ein künstlerisches Unvermögen bestimmend gewesen sei, oder wenigstens eine große Unbehilflichkeit, die den Germanen gebot, von der Darstellung des Lebendigen Abstand zu nehmen.



Abb. 41. Ravenna. Ciboriumgiebel.

Wo diese denn doch versucht ist, fällt der Versuch im allgemeinen unbefriedigend aus, ist das Ergebnis wirklich oft ein recht „barbarisches“, besonders verglichen mit der herrlichen Skulptur der Antike, auch der spätesten (vgl. Abb. 101, Tafel XXVII). Die Jahrtausende solcher Tradition, auf der größten Kunstblüte aller Zeiten beruhend, waren eben den Nordländern nicht gegeben, und so beschränkten sich

in dieser Beziehung die eingewanderten Künstler auf das äußerste. Erst eine aus der Völkervermischung entstehende neue Bevölkerung hat sich langsam wieder solche Wege bahnen können, und fast ein halbes Jahrtausend dauerte es, bis sie neue bildhauerische Werke von künstlerischer Bedeutung zu schaffen vermochte.

Immerhin aber ist auch jenen wenig geglückten Leistungen der Germanen auf diesem Gebiete, der Langobarden, der Franken und anderer germanischer Völker, geschickte Flächeneinteilung und Musterung, ganz geschlossene teppichartige Wirkung und ernster Charakter im Rahmen des Gegebenen nachzurühmen, wenn auch, wie in Cividale am Pemmoaltar, die Verhältnisse z. B. der Arme und Hände zum Körper, die Gesichtsbildung und anderes wahrhaft erschreckende Monstrosität zeigen. Es sind eben die allerersten tastenden Versuche, die überall einen wirklich ganz kindheitlichen Charakter tragen, der sich beispielsweise darin äußert, daß auf dem Evangelistenrelief des Baptisteriums in Cividale der Lukasochse im Profil doch auf der Stirn mit zwei Augen nebeneinander dargestellt ist.

Auch diese Keime sind von Wert und Bedeutung für uns; dabei ist,

wie bemerkt, die Eigenart der Wirkung solcher Arbeiten eine fesselnde und merkwürdig sichere, was immer wieder darauf hinweist, daß die technische Seite ihrer Behandlung auf einer lange geübten und erprobten handwerklichen Übung beruht.

Die Holzbaukunst.

Wenn nun hier auf dem Gebiete der Kleinkunst und der Dekoration überall die Grundlage hindurchschimmert, welche durch eine bereits zu bedeutender Entwicklung und Blüte gelangte Holzkunst gegeben war, wenn Handwerksübung und Gewohnheit die Sonderart auf alle anderen Gebiete zu übertragen strebten, so ist ganz naturgemäß die altgermanische Baukunst selber, von der in der Hauptsache dies Buch handeln soll, zuerst eine reine Holzbaukunst gewesen und auch in gewissem Sinne lange geblieben. Wenigstens ist es sicher, daß, soweit selbst das ausgeprägteste germanische Steinbauwerk der fortgeschritteneren Zeit irgendeine besondere Eigentümlichkeit seiner Kunstformen aufweist (wie das nie fehlt), solche stets und immer nur zu erklären ist durch Zurückgreifen auf die vorhergegangene Holzbauweise und die Beziehung zu ihr, wenn auch manchmal, wie bei den Gewölben, nur im negativen Sinne.

Leider ist uns von den Originalwerken in Holz aus jener Zeit so gut als alles, selbst jedes Bruchstück, verloren gegangen, wie das in der vergänglichen Natur des Materials liegt, dessen Dauer in baulicher Verwendung im Norden höchstens achthundert Jahre zu erreichen scheint.

Und doch haben wir Zeugnisse genug dafür, daß jene verschwundene Kunstweise eine gründlich durchgebildete und bedeutsame war, vielleicht noch mehr, als wir es heute ahnen, wohl am meisten, wie es scheint, gleich nach dem Emporsteigen der germanischen Völker auf dem Gebiete der Kleinkunst.

Die Holzbaukunst der ältesten Zeiten bis nach Tacitus ist ja sicher Älteste Zeit in der Hauptsache eine reine Nutzbaukunst gewesen und geblieben, wie das mit Gewißheit auch aus der sehr primitiven und bescheidenen Lebensweise unserer Vorfahren hervorgeht. Die Spuren der älteren Wohnungen, die sich hie und da vorfinden, bestätigen dies; nicht minder die Darstellungen germanischer Siedelungen auf den Siegesdenkmälern der Römer, wie der Trajan- oder Mark-Aurel-Säule.

Von Wohnhäusern in Skandinavien bis zur Wikingerzeit haben sich erhebliche Spuren erhalten; sie waren oft von merkwürdig bedeutenden Abmessungen, bis 40 m lang, unten mit dicken Steinwällen eingefast; darüber das Dach ohne innere Decke; der Fußboden war die platte Erde, inmitten befand sich die Feuerstelle, der Herd, dessen Rauch durch eine Öffnung im Dach abzog. Später bestanden auch die Wände aus Holz, entweder aus dicht liegenden oder aufrechtgestellten Stämmen oder weiter gestellten und verbundenen mit Zwischenfeldern (Fachwerk), die mit Flechtwerk und Lehm gedichtet wurden. Meist trugen innere Pfosten,

manchmal gar in zwei Reihen angeordnet, das Dach, bisweilen befand sich vor der Türe ein schützender Vorbau; das Dach war mit Schilf, Stroh, Torf oder Ähnlichem gedeckt; Fenster kommen erst spät auf. Viele dieser Bauwerke scheinen nicht eckig, sondern an den Winkeln abgerundet, oft fast von eiförmigem Grundrisse gewesen zu sein; auch die Häuser der Germanen, die die Mark-Aurel-Säule zeigt, sind meist rund, aus dicht nebeneinanderstehenden Stämmen errichtet, die durch Flechtwerk verbunden sind. Diese Technik, die eine Art des Blockhausbaus darstellt, hat sich lange erhalten, und die älteste Holzkirche in Engand, die noch steht, zeigt solche Wandbildung.

Blockhaus

Das heute noch, besonders im Norden, gebräuchliche Bauen aus liegenden Balken mag eine etwas jüngere Entwicklung darstellen. Jedenfalls haben wir aber in diesen drei Gestalten: dem Fachwerkbau, dem stehenden und dem liegenden Blockbau die drei ältesten Arten des germanischen Holzbaues vor uns.

Fachwerk

Was das eigentliche Fachwerk anlangt, so muß dieses im engeren Deutschland am meisten verbreitet gewesen sein, vor allem in der noch jetzt gebrauchten Weise, daß das Gerüste des Baus richtig verzimmert mit offenen Fächern zuerst fertig aufgestellt wurde, dann die Fächer geschlossen wurden, und zwar meist mit starkem Flechtwerk, das dann von beiden Seiten mit Stroh- oder Haar-Lehm dicht verputzt werden mußte. Oder die Fächer wurden — bei besseren Bauwerken — mit gespundeten Bohlen ausgefüllt, liegend oder stehend, sogar mit richtigem Täfelwerk. Erst diese Art gab die Grundlage zu einer künstlerisch wertvolleren Ausbildung; Balken, Ständer, Schwellen, wie das das Gefach ausfüllende Bohlen- und Täfelwerk konnten geschnitzt und gekerbt, besonders sich eignende Teile auch, wie große und kleine Stützen, auf der Drehbank zu Säulen gedreht werden; zuletzt wurde vieles oder alles bemalt.

In dieser letztbeschriebenen Art sind noch heute die wenigen Stabkirchen Norwegens, die sich aus dem früheren Mittelalter gerettet haben, hergestellt und geschmückt und geben uns daher wenigstens in etwas eine Vorstellung von jener älteren Baukunst, wenn auch der Formalismus und das einzelne der Stabkirchen gegenüber der uns bekannten originalen Formenwelt der Germanen bereits starke Umbildung in mittelalterlichem Geiste aufweisen. Immerhin sind sie hinter ihrer Zeit um einige Jahrhunderte zurückgeblieben und erscheinen uns sozusagen fast als die letzten fossilen Überreste aus jener längst vergangenen Epoche unserer Vergangenheit.

Geschichtliche Nachrichten

Doch schon allein die Verse des Venantius Fortunatus, Bischofs von Poitiers, die er um 560 schrieb, als er unsere damals neu aufblühenden Städte am Rheine, Mainz, Köln und andere, bewundernd besuchte, geben uns in dieser Richtung vollgültiges Zeugnis:

Weg mit euch, mit den Wänden von Quadersteinen! Viel höher
Scheint mir, ein meisterlich Werk, hier der gezimmerte Bau.
Schützend verwahren vor Wetter und Wind uns getäfelte Stuben,
Nirgends klaffenden Spalt duldet des Zimmermanns Hand.

Sonst nur gewähren uns Schutz das Gestein und der Mörtel zusammen,
Hier aber bietet ihn uns freundlich der heimische Wald.
Luftig umziehen den Bau ins Gevierte die stattlichen Lauben,
Reich von des Meisters Hand, spielend und künstlich geschnitzt.

Ganz offenbar hat der dichtende Bischof Gebäude genug gesehen, die in der oben beschriebenen Art erbaut waren; die Umgebung dieser Holzgebäude mit Lauben — wie er sagt, auf allen vier Seiten — spricht dafür, daß es freistehende Häuser waren, die ihm besonders auffielen; Beispiele von späteren doch auch schon alten Lauben sowohl an der Giebel- wie an der Langseite der Holzhäuser sind auch heute noch genug vorhanden.

Außer dieser Art gelegentlicher Nachrichten haben wir aber noch ganz bedeutsame und wichtige gleichzeitige Beschreibungen von Hauptwerken, andererseits auch wirkliche Dokumente, die uns über den Umfang des Holzbaus bei den Germanen während und nach der Völkerwanderung wertvollen Aufschluß geben. Da sind vor allem die uralten Gesetzbücher der Germanen, wie die *lex Visigotorum*, die *lex Salica*, die *leges Alamanorum*, *Baiuvariorum*, die auf die Sitte des Holzbaus eingehende Rücksicht nehmen. Von den Burgunden erzählt Socrates Scholasticus, daß sie zur Zeit, da sie noch am Rheine saßen, alle Zimmerleute gewesen seien, was natürlich nicht ganz wörtlich zu nehmen ist, aber doch besagt, daß jeder verstand, sich seinen Holzbau zu errichten. Aus allem geht außerdem hervor, daß die Germanen überall noch in Gehöften wohnten, in denen sich die Wirtschaftsgebäude, Ställe, Speicher, Scheunen, auch wohl Küche und Keller, selbst Bienenhäuser, um das Hauptwohnhaus gruppierten, zu dem öfters noch eine getrennte Frauenwohnung trat. Gärten schlossen sich an; alles war von einer Umhegung, selbst von Mauern und Gräben eingefriedigt. — Aber auch städtische Wohnhäuser gab es, wo eben geschlossene Städte waren, darunter mehrstöckige, mit Treppe, hölzernem Söller und verschiedenen Räumen (Metz); bei den Franken nicht selten selbst solche mit Kapelle und Baderaum; doch hier wohl das Erdgeschoß schon aus Stein, nur die Obergeschosse aus Fachwerk errichtet.

Nicht nur einfache Wohn- und Wirtschaftsgebäude, sondern auch die Paläste jener Zeit, die Königshallen und selbst die Kirchen wurden in Holz errichtet. Als Einhard in Steinbach seine noch stehende steinerne Basilika bauen will, spricht Ludwig der Fromme (815) in der Schenkungs- urkunde von Grund und Boden von der seither dort vorhanden gewesenen „*basilica lignea modica constructa in Michlinstad*“. — Es war eine kleine Holzkirche dort gewesen, und es ist annehmbar, daß jede der ältesten Steinkirchen im Norden an die Stelle einer vorhergegangenen hölzernen getreten ist.

Auf der dem 9. Jahrhundert angehörigen Frankenburg, tief im Wald ob Rinteln gelegen, deren Mauern ein bis zwei Meter hoch noch stehen, fand man im Schutte der dem Palas gegenüberstehenden ziemlich kleinen Burgkapelle zahlreiche Stücke gebrannten einstigen Lehmbe- wurfes ihrer oberen Wände, in dem sich das Flechtwerk der Fächer

deutlich abgeprägt hatte. Demnach muß der eigentliche Aufbau der Kapelle aus Holzfachwerk bestanden haben, dessen Gefache mit verputztem Geflecht ausgefüllt waren. — Das ganze kleine Schloß wurde offenbar nachher durch Brand vernichtet.

Auch *lignea moenia* werden bei Jordanies erwähnt, nach neueren Ausgrabungsergebnissen nicht etwa bloß bretterne Zäune, sondern starke Befestigungen aus doppelten hölzernen Spundwänden mit Pfosten, deren Zwischenraum mit Erde ausgestampft war.

Widukind barg seine Schätze in hölzernem Schatzhause vor den Franken; zahllose historische Nachrichten bestätigen die Alleinherrschaft des Holzbaus in der Zeit bis zur Einführung des Christentums wie ihre nachher wenig geschmälerte Fortdauer bis tief ins Mittelalter. — In Frankreich zur Merowingerzeit werden die bedeutenden Holzkirchen zu Thiers (bei Gregor von Tours), zu Tongres, die hölzerne Kathedrale zu Reims gerühmt. Von der zu Tongres lautet der Ausdruck: *de tabulis ligneis levigatisque*.

Auch an Stelle des Straßburger Münsters stand zuerst eine hölzerne Bischofskirche.

Holzpalast
des Attila

Eine der für uns wichtigsten Beschreibungen finden wir in der durch Priscus gegebenen seiner Gesandtschaftsreise zu Attila und seines Besuches bei diesem gewaltigen König in seiner Burg in Nieder-Ungarn. Es ist zweifellos, daß diese nicht von Hunnen gebaut, sondern durch Germanen, wohl Mösogoten, errichtet war und ein getreues Bild bot der damals bestehenden germanischen Königsburgen.

Aus des Priscus Beschreibung geht hervor, daß die gesamten Baulichkeiten aus Balken und bearbeiteten Brettern bestanden und durch hölzerne, nicht nur zum Schutze, sondern auch zur Zierde errichtete Zäune umfaßt waren; der die innere Königsburg einschließende besaß Türme. Inmitten befand sich die eigentliche Königshalle, umgeben von den Frauenwohnungen. Diese Bauwerke waren teilweise aus schön bearbeiteten Balken, die an den Enden ineinandergefügt waren (also in liegendem Blockbau), teils aus geschnitzten und zierlich zusammenverbundenen (also im Charakter des hochnordischen sogenannten Reiserwerks) hergestellt.

Die Königshalle, inmitten gelegen, offenbar auf dem höchsten Punkte, vor der sich der Thingplatz ausbreitete, war nach jener Beschreibung eine mächtige, quergestellte Holzhalle, zum Speise- und Festraum bestimmt, an deren Rückseite dem Eingang gegenüber sich der erhöhte Sitz Attilas befand. Ringsum Sitzbänke oder Lager an den Wänden; hinter dem Thron des Königs auf weiterer Erhöhung sein mit Teppichen verhülltes Lager. — Das Ganze entspricht genau der überall bei den Germanen üblichen Anordnung der Königshallen, sowohl der in alten Berichten erwähnten, wie der noch ganz oder teilweise erhaltenen zu Naranco, Aachen, Goslar. — Nur die hier gerühmte üppige Ausstattung mit Teppichen muß der Hunnensitte angehören. Die Germanen schmückten ihre Wände gerne mit aufgehängten Waffen und Trophäen aus Jagd und Krieg.

Ganz genau jener Anordnung entsprach nach erhaltenen Nachrichten auch die der ältesten nordischen Königsburgen, ja zeitlich wohl einige Jahrhunderte jünger, doch offenbar ganz die gegen Ende des ersten Jahrtausends überall übliche widerspiegelnd. — So ließ König Olaf der Heilige 1016 einen neuen Königshof bei Drontheim erstehen an Stelle des von Olaf Trygvason vor 1000 errichteten ersten. Inmitten vieler Gebäude die lange Königshalle (Hirdstofa), diesmal mit Eingängen an den beiden Enden; mitten an der langen Wand war des Königs Thronsessel. Dieser Platz war, da die lange Front der Halle wie immer nach Süden zu schaute, an der Nordseite. Ringsum an den Wänden die Plätze der Ehrengäste und Mannen des Königs.

Nordische
Königsburgen

Königshallen

Der folgende Königshof zu Saurlid (Drontheim) des Königs Magnus des Guten (1070) bestand ebenfalls aus einer Gruppe von Holzbauten; ganz allein die Halle errichtete der König aus Stein, was so unerhört war, daß bei Fertigstellung dieser Halle Magnus' Nachfolger sie dem heiligen Gregor zur Kirche weihen ließ.

Da des Königs Sitz zwischen Säulen stand, so ist anzunehmen, daß Reihen solcher längs beider Langseiten liefen, innen das Dach zu tragen; um so gewisser, als solche Hallen oft große Abmessungen besaßen. Davon erzählen altisländische Berichte; so von einer Gasthalle, die 105 Ellen lang, 14 Ellen breit und hoch war; Gebäude von solcher Größe bedurften natürlich innerer Stützen.

Die angelsächsische Halle Heorot, im uralten Heldensang von Beowulf gefeiert, die Hirsch- oder Hornhalle (Hornsele), errichtete, wie das Gedicht erzählt, König Hrodgar am Abhange seines Burgberges, weit über Land und Meer schauend. Dem Eingang gegenüber des Königs Hochsitz, ringsum Bänke, inmitten die Hochsäule (Kaiserstiel?), eine in angelsächsischen Bauwerken verbreitete mittelste Holzstütze, die wohl beweist, daß die hierbei notwendige Form des steilen Daches nach allen Seiten abgewalmt gewesen sein muß und eine mittlere Spitze oder gar turmartigen Aufbau (nach Art der nordischen Holzkirchen) besaß.

Daß der hier geschilderte oder zum Vorbild genommene Bau der reinste Holzbau war, geht auch aus der Bezeichnung hervor, daß er von innen und außen mit Eisenbändern kunstvoll umschmiedet war, also offenbar eiserne Verbindungsteile seiner horizontalen Hauptschwellen besaß; sollte man sich ihn nach Art der ältesten englischen Holzkirche (Greenstead) aus aufrechtstehenden Balken in Blockbau gefügt zu denken haben, so war diese Horizontalverbindung nicht minder unentbehrlich, wie die ältesten Bilder (Mark-Aurel-Säule) solche durch Geflecht hergestellt andeuten.

Zuletzt finden wir den vollgültigen Beweis dafür, daß auch die südlichsten germanischen Stämme reine Holzbaukunst pflegten, in dem Wortschatze des Vulfilas (318—87), bei dem das Volk in gezimmerten Holzhäusern lebt, aus Balken und Brettern mit Giebeln hergestellt; daß es sich um ausgebildete Bauweise von höheren Ansprüchen handelt, geht aus dem Vorhandensein von Dorf und Stadt, von Garten und Hof,

Baulicher
Wortschatz
des Vulfilas

Haus, Scheune, Vorratshaus und Schatzkammer, sogar Halle und Turm hervor. — Zimmer und Kammer, Säulen, Tür, Fenster, Vorhänge, auch Bett, Lager mit Kissen, Stuhl und Tisch, selbst Öfen sind wohlbe-

kannt, — nur nicht das Mauern. Alles Werk wird vom Zimmermann mit der Axt aus Bauholz gezimmert, selbst der biblische Eckstein.

Für seine Langobarden spricht König Rothari in seinem Edictus ebenfalls von den Häusern als von Holzbauten in Fachwerk und mit Schindeln gedeckt.



Abb. 42. Von einem Eimer aus Hemmoor.

Vielleicht das älteste originale und wirkliche Bild einer deutschen Behausung solcher Art finden wir auf dem silbergetriebenen Reifen eines

Eimers, den man zu Hemmoor im Hannoverschen fand. Ich habe versucht, die Zeichnung dieses wie es scheint auf einer Warft von Feldsteinen stehenden Blockhauses mit seiner Laube und seinem Schilfdache hier etwas verständlicher zu machen (Abb. 42).

Auf ähnliche Vorfahren mag das westpreußische Haus zu Koslinka bei Tuchel hindeuten. Einige Reste von Zimmermannsarbeiten sehr hohen Alters lassen sich in Spanien noch nachweisen. So ist der Dachstuhl mehrerer asturischer Kirchen um 820 noch ursprünglich, der von Santulano in Oviedo, S. Adriano de Tuñon. Da sind starke Dachbalken mit Rund-

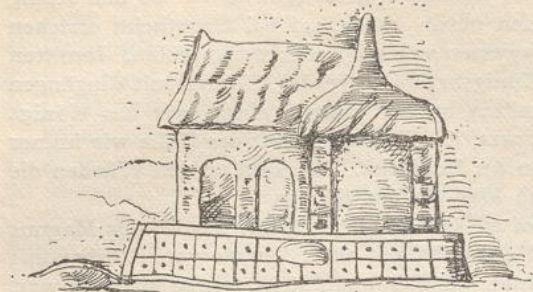
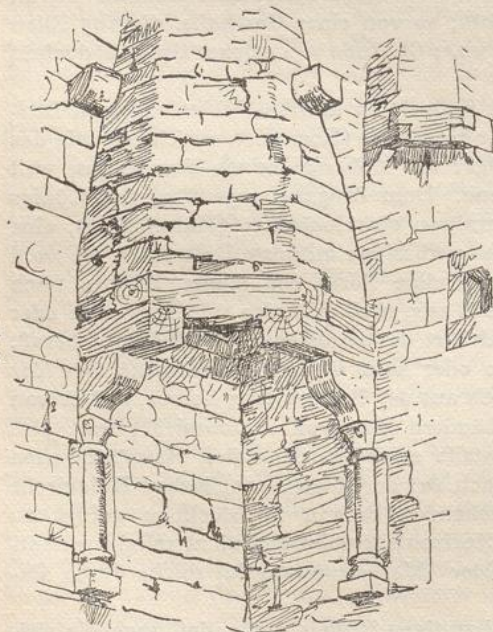

Ältestes Bild eines Hauses

Abb. 43. Salzburg. Kamin.

bogenfriesen und Rosetten in Linien geschmückt, Dachgesimse als gewundene Schwellen auf Balkenköpfen liegend u. dgl. noch vorhanden; alles von absolut trefflicher Technik und klarer Formbehandlung. Von



Abb. 44. Altertümliche Motive im deutschen Holzbau.

Älteste Reste
von Zimmer-
manns-
arbeiten

uralten Zimmermannsgepflogenheiten sprechen die eichenen Kaminüberdeckungen der karolingischen Salzburg bei Kissingen, die spätestens dem 11. Jahrhundert entstammen, wohl das älteste noch vorhandene deutsche Zimmerwerk. Die kluge und geschickte Holzkonstruktion mit ihren Überblattungen (Abb. 43) beweist, daß man auch damals immer noch in etwas schwierigen Fällen zum Balkenholz und der vertrauten und bewährten Axt griff, um die Aufgabe sicher zu lösen. Der gewaltige sandsteinerne Mantel der Feuerstätte ruht noch heute nach vielleicht 900 Jahren sicher auf den eichenen Schwellen. Heute wundert es einen wohl, Holz über dem Feuer zu finden, und man bedenkt nicht, daß noch bis gestern in der niedersächsischen Heide jede Feuerstatt mit einem Mantel aus gekreuzten Hölzern abgedeckt war, daß auch von jeher das heilige Herdfeuer der Germanen mitten im Holzhause frei unterm Dache brannte.

Alte Über-
lieferungen
im mittel-
alterlichen
Holzbau

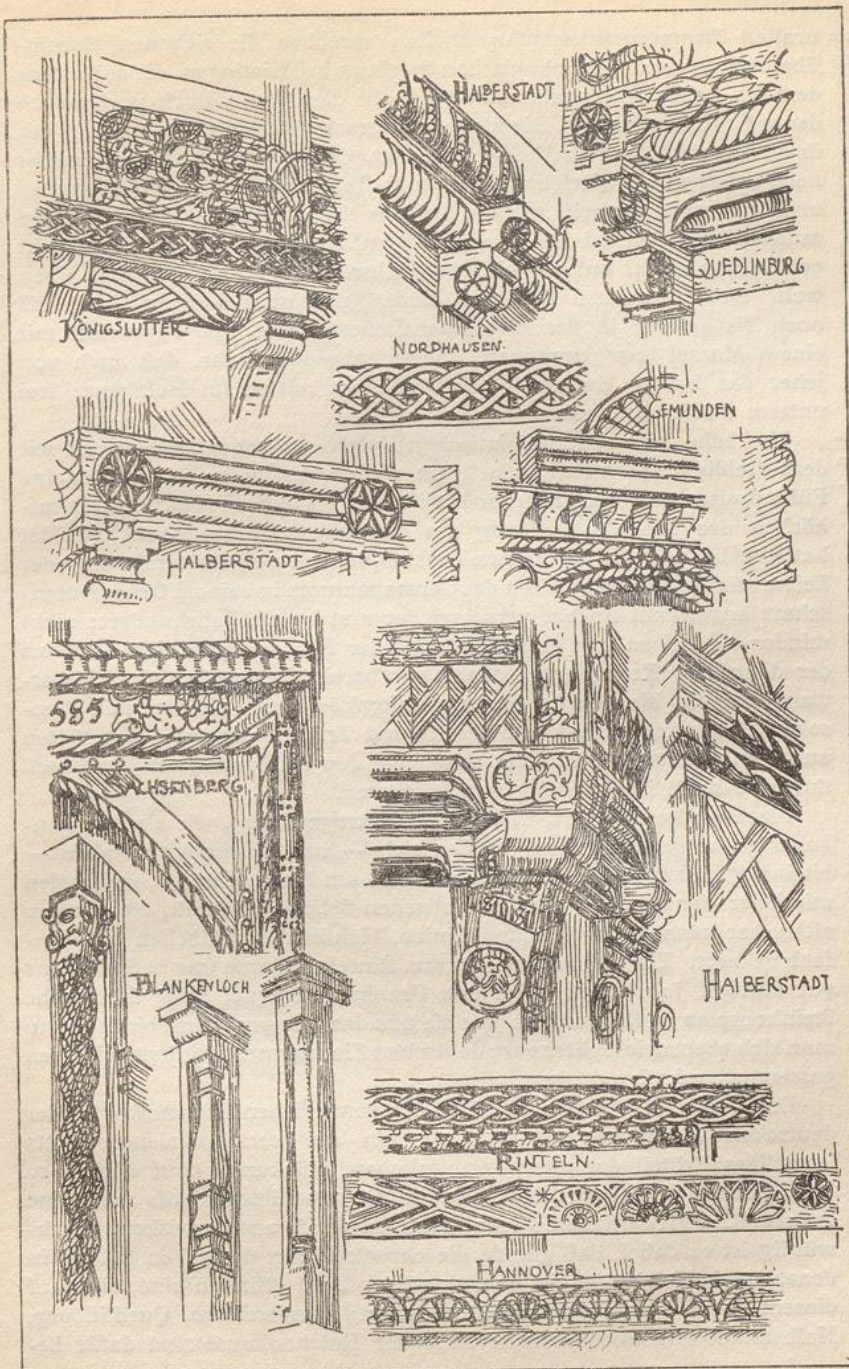
Und sehen wir unsern heimischen Holzbau näher an, wie er erst seit dem dreißigjährigen Kriege langsam erstarb, so finden wir in ihm eine Fülle uralter aber unsterblicher Motive, die bis dahin immer und unaufhörlich das formale Rüstzeug des deutschen Zimmermanns gebildet hatten (Abb. 44). Der gewundene Taustab, den wir als Randverzierung oder Leiste seit den ältesten Zeiten des Germanentums in seinem Ornamentenschatz angewandt finden, verschwindet erst im 17. Jahrhundert; nicht minder die halben und ganzen Räder oder Fächerformen des Holzbaus der deutschen Renaissance, denen wir bereits in der Zeit der Völkerwanderung in Mengen begegnen. Balkenköpfe, wie sie uns mit ebensolchen Rosetten geziert auf Schritt und Tritt in unseren Harzstädten auffallen, treffen wir in Stein schon bei den Westgoten, offenbar doch nur eine reine Nachbildung von hölzernen.

Flechtwerke aller Art, besonders zopfartige Friese, wie sie den Langobarden so geläufig waren, haben sich — immer nur im Holzbau — bis ins 17. Jahrhundert an der Weser und am Harz gehalten, verbunden mit jener eigentümlich charakteristischen Schmucktechnik, die wir von alters her kennen, in vertieften Linien, Hohlkehlen, Stäbchen oder einfach gekerbt. Ein Balken, wie der aus Rinteln, könnte uns in Stein ganz gut tausend Jahre früher bei den Franken begegnet sein; fränkische Steinkonsolen in Kerbschnitt, wie sie uns das Clunymuseum bietet, kann man sich ebensoviel später vom deutschen Zimmermann zu jenem Balken passend angefertigt denken.

Dazu zeigt sich uns eine Fülle der gewundenen Stabmotive in der deutschen Zimmermannskunst als ein nie verschwindendes stets lebendiges Erbteil der alten germanischen Holzkunst. Auf diesem so bescheidenen Gebiet offenbart der Zimmermann immer aufs neue eine erstaunliche Vielfältigkeit seiner Erfindungskraft und Gedanken. Merkwürdig ist es dabei, daß gerade die ehrwürdigsten deutschen Städte, in denen noch Holzbauten in nennenswerter Zahl erhalten sind, sich auf diesem Gebiete als die reichsten erweisen; Gandersheim, Quedlinburg, Halberstadt und andere uralte Sitze der Holzbaukunst sind dafür be-



Abb. 45. Steingesimse im Holzstil.

zeichnende Beispiele. — Offenbar ist hier die Überlieferung der ältesten Formen am mächtigsten geblieben.

Nicht minder entscheidend aber für unsere Erkenntnis der frühesten deutschen Baukunst ist die Behandlung von Gesimsen und Profilen.

Profilierung
und Einzel-
bildung im
Holzstile

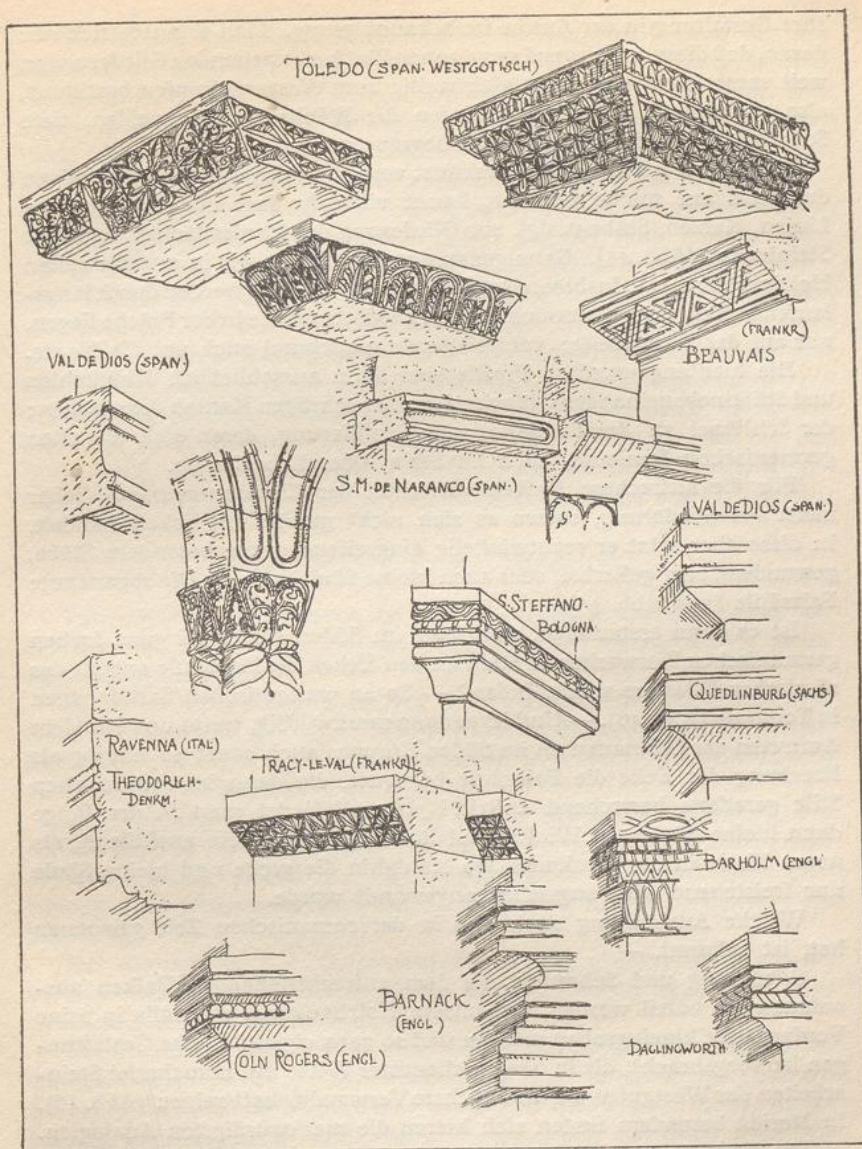
Ihre Gestaltung in der Antike ist bekannt genug. Man erinnere sich nur daran, daß diese vorwiegend aus dünnen Platten bestehenden Gliederungen weit vorspringen und meist gleichzeitig zum Wasserabtropfen bestimmt, also unterhöhlt, in scharfen Linien die Fläche durchschneiden, tiefe Schatten werfend, trennend und begrenzend.

Die älteste germanische Baukunst verzichtet dagegen im allgemeinen durchaus auf solche Gesimse, kennt vielmehr fast nur eingegrabene Linien, Kehlen, Stäbe u. dgl. zur Gliederung der Vorderflächen liegender Steinbalken (Abb. 45). Ganz genau dasselbe finden wir in unserem alten Holzbau (Abb. 44). Insbesondere die Horizontalbalken werden durch längs-laufende Kehlung geschmückt und gegliedert; wo sie in der Fläche liegen, nur auf der Vorderseite; vorspringende manchmal auch um die Kante.

Die hier angewandten Profile sind denn ausschließlich Hohlkehlen und Stäbe nebeneinander mit scharfen oder schrägen Kanten dazwischen; der Schlüssel zu der Sonderart der Profilierung, deren sich die alten germanischen Bauleute, auch im Stein, überall bedienen.

Für die aufrechten Balken verzichtet der Zimmermann von jeher meist auf Gliederung, sofern es sich nicht gerade um Ecken handelt. In diese aber setzt er rechtwinkelig eingreifend gerne besondere Stäbe, gewundene oder gekerbte, oder auch kleine Säulchen ein. Die sogenannte Falzsäule (vgl. Abb. 44).

Ist es dann erstaunlich, wenn wir im Süden schon bei ganz frühen germanischen Zierwerken in Stein an den Ecken die Falzsäule anstatt des römischen Pilasters wiederfinden? — So an westgotischen Sarkophagen in Toulouse (Abb. 46). — Und ist es dann merkwürdig, wenn uns von dem Auftreten der Germanen an im Süden Europas auch sonst so häufig als Brechung der Ecke die Falzsäule begegnet, die dann im romanischen Stile geradezu herrschend auftritt? Überall findet man in der Folge dann kleine Säulen in Winkel und Ecken gestellt, diese ausfüllend, als neues Motiv in der Baukunst, wo bis dahin die große und kleine Säule nur freistehend oder angelehnt angewandt wurde.

Welche Ausbreitung auch dies in der romanischen Zeit gewonnen hat, ist bekannt. —

Gliederung und Schmuck, die dem aufrechtstehenden Balken ausnahmsweise zuteil werden, hat unsere Holzbaukunst ebenfalls in seine Vorderfläche hineingraben müssen und so ganz eigentümliche Gestaltungen hervorgebracht, die in überraschendster Weise mit mancherlei Steinarbeiten der Westgoten die allernächste Verwandtschaft zeigen (Abb. 46). In Merida besonders finden sich hierzu die merkwürdigsten Analogien.

Die Kopfbänder, das unentbehrliche Rüstzeug der alten und späteren Zimmermannskunst, sind in vielfältigen Anklängen in der alten Steinkunst vorhanden. Auch mancherlei verwandte Formen sind nicht anders zu deuten; vor allem aber die beim Holzbau so nötigen Sattelhölzer, querliegende kurze Balken über den Stützen (vgl. Abb. 126). Gerade von diesen geht die Neubildung bisher unbekannter wichtiger Strukturteile aus.

Bleiben wir auf diesem Wege der Betrachtung, so werden uns die besonderen Eigentümlichkeiten der alten Bauwerke der Langobarden, Westgoten, Franken und anderer Stämme, durch die sie sich von den ihnen vorhergehenden der Römer und der Byzantiner unterscheiden, rasch klar und verständlich. — Daß die Germanen überall, wo sie den Steinbau aufnehmen mußten, sich zunächst nach dem Vorbilde der vorhandenen Bauwerke richteten, war ja selbstverständlich genug. Ganz offenbar gingen sie auch gewissermaßen zaghaft oder äußerst vorsichtig an solche Aufgaben heran, vor allem, wenn es sich um Bögen und Wölbungen handelte, deren technische Grundsätze ihnen neu sein mußten. So konnten die selbständigen Einfügungen und Umwandlungen, die sie vorzunehmen hatten, zunächst nur bescheidene und wenig bemerkbare sein, ehe sie zu einer eingreifenden Umgestaltung des Gegebenen gelangten. Überall aber darf getrost dieser Prozeß, der in der Baukunst doch zuletzt so beträchtliche Folgerungen ergab, als der der Herstellung von Steinbauwerken durch gewesene Zimmerleute aufgefaßt und müssen seine meisten Eigentümlichkeiten so erklärt werden.

Einzelformen in der Baukunst.

Von besonderem Interesse ist hier naturgemäß die Gestaltung der Stützen: der Pfeiler und Säulen, wie sie in der germanischen Steinbaukunst auftreten.

Es ist nur selbstverständlich, daß das erste auf diesem Gebiete die einfache Nachahmung der in der Antike üblichen Stützformen sein mußte, da es sich überall, in Italien wie in Spanien oder sonst, um Bauwerke in eroberten römischen Provinzen handelt.

Nachahmung
der Antike

Den Fortschritt gegenüber dieser bloßen Nachahmung brachte erst die allmähliche „Barbarisierung“ der alten Formenwelt, in dem Laufe der Entwicklung zuletzt zu einer selbständigen und wertvollen Umbildung und Differenzierung führend, die uns hier ja hauptsächlich beschäftigt.

Für die Bildung der Säulen und Stützen im allgemeinen tritt aber sofort ein neuer Grundsatz in Kraft, der im Holzstil begründet diese Umbildung beschleunigen mußte.

Umbildung
im Sinne des
Zimmer-
manns

Die Technik des Zimmermanns besteht darin, daß das Holz in bestimmten durch gerade Flächen rechtwinklig begrenzten Formen (Balken) für seine Verwendung hergerichtet wird. Soll eine künstlerische Durchbildung nachfolgen, so muß diese Ausgestaltung natürlich innerhalb der Grenzen des vorhandenen Körpers vor sich gehen; das Ergebnis darf und kann also nirgends die Begrenzungsflächen des Balkens überragen, da sonst ein Aufleimen oder Zufügen von mehr Holz an solchen Stellen erforderlich wäre. — Diese Forderung bringt sofort einen starken Zwang, zugleich eine Art Stilisierung mit sich (Abb. 46).

Während früher Schaft, Kapitell und Fuß der Säule aus verschiedenen Stücken, oft verschiedenem Material, hergestellt wurden, und ein jeder Teil



Abb. 46. Germanische Stützenformen.

in den dafür passenden Abmessungen gestaltet werden konnte, mußten sich jetzt alle drei Teile sozusagen in einen Kasten schmiegen, wurden sie aus einem einzigen rechteckigen Klotz gefertigt. Dabei büßten Kapitell und Basis ihre starken Ausladungen und Vorsprünge ein. Ja selbst ver-

kümmerten in vielen späteren Fällen diese Teile bis zu vollständigem Verschwinden.

Bei viereckigen Stützen geschah ganz dasselbe: die vorhandene rechteckige Masse mußte alles hergeben, was an Vorsprüngen erforderlich war.

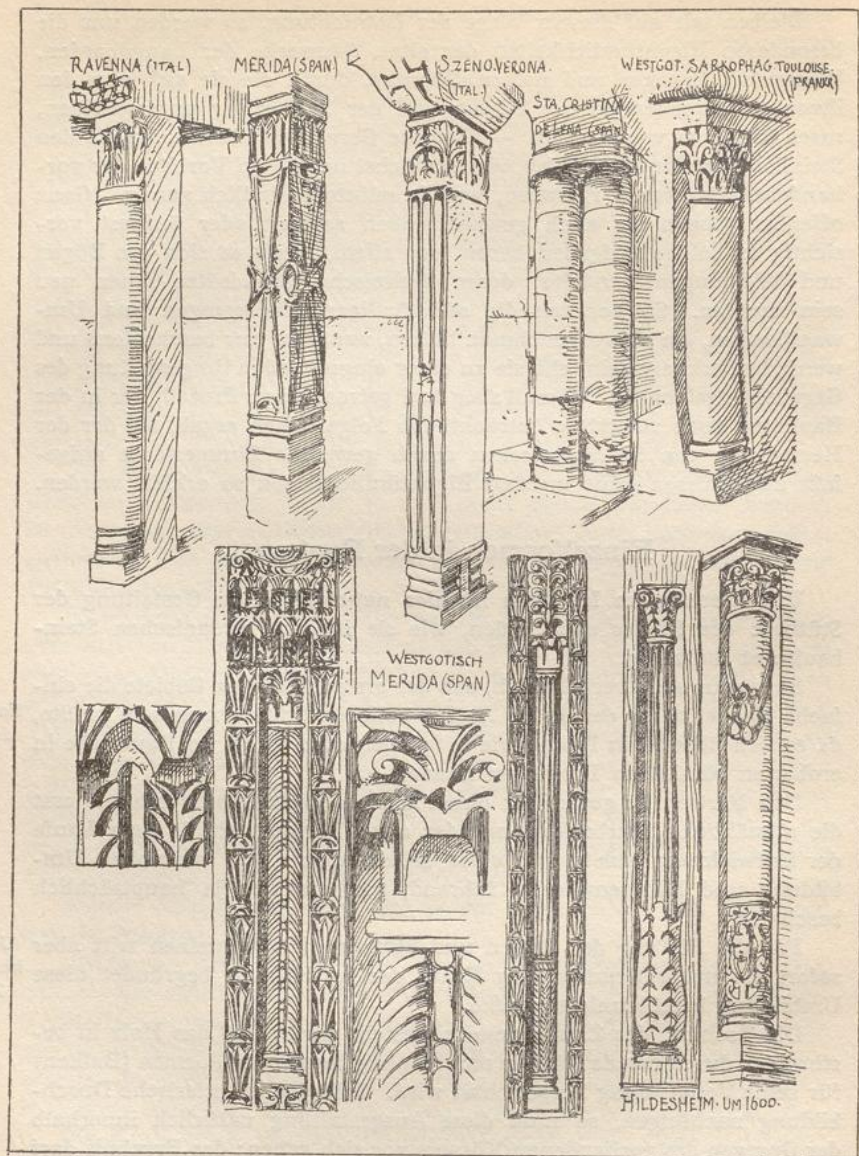
So wird auch für die Basis ohne weiteres die oben bei den Zimmermannsarbeiten erwähnte einfache Profilverfolge von Hohlkehlen und Stäben herrschend, die schließlich sich in eine einfache Ringelung ohne Ausladung, aus flachen Wülsten und Hohlkehlen bestehend, zusammenzieht.

Dem Kapitell geschieht teilweise ganz gleiches. Es wird ebenso aus der Masse des vorhandenen Körpers herausgeholt, also ungemein flach in jeder Ausladung, nur ein oberer geschmückter Teil des Schaftes. Ja es wird sogar so weit hinter den Schaft zurückgesetzt, daß die gewünschte und beabsichtigte Ausbildung aus der Masse wieder herauskam. In Spanien haben die Westgoten besonders in dieser Richtung merkwürdige Muster und Formen geschaffen; sei es aus dem runden, sei es auch aus dem viereckigen Körper, wohl auch mit abgerundeten Ecken.

Wo die Verhältnisse es mit sich bringen und die antike Tradition ganz erloschen ist, also im Laufe späterer Entwicklung, ist es, wie bemerkt, nicht einmal selten, daß Fuß und Kapitell überhaupt ganz verschwinden, so daß nach Art reiner Zimmermannskonstruktion nur eine einfache Fuß- und Deckplatte auftreten; besonders bezeichnend sieht man das wohl bei Doppelsäulen, so in Spanien an den Bauwerken der letzten Westgotenzeit (Sta. Cristina de Lena), auch in Italien bei den Langobarden ist ähnliches zu finden (Ascoli).

Da aber das Kapitell in der Antike bis dahin eine der künstlerisch bedeutungsvollsten Rollen gespielt hatte, jedenfalls in der Reihe der architektonischen Einzelheiten kaum entbehrlich schien, so wurde es zunächst natürlich meistens in alter Weise beibehalten, nur langsam umgebildet. Der Prozeß ist hier wie stets der gleiche: anfänglich scheinbar getreues oder möglichst angenähertes Nachbilden der antiken Form — ein Bestreben, das immer von neuem wieder auftaucht noch bis im 10. und 11. Jahrhundert, ja gelegentlich noch später — in der Folge erst vorsichtige dann gründliche Umformung im herrschenden Sinne, das heißt im Holzstil (Abb. 47).

Das macht sich freilich infolge des Mangels der notwendigen Technik schon gleich von Anfang an insoweit geltend, als die Mittel zu genauem Nachbilden überhaupt nicht ausreichten. Zuerst in einer sehr merkwürdigen Weise an den Nachahmungen der Blätterkapitelle. Die Blätter werden nur umrandet, die Rippen eingraviert, die Stiele gerippt; der Linien-Parallelismus tritt als Dekoration an die Stelle natürlicher Bildung; kurz, der Holzschnitzer findet sich bei Nachahmung der klassisch vollendeten Blätter und Ranken mit seiner ihm geläufigen oft ungefügen Manier ab, die dabei ihrerseits des Reizes nicht entbehrt. Es gibt an der Moschee zu Cordoba westgotische Kapitelle, die solchen aus der deutschen Renaissancezeit zum Verwechseln ähnlich sehen. Man sieht: die gleiche

Kapitell



Abb. 47. Kapitelle auf Grund der korinthischen Grundform.

Aufgabe führt bei Stammesgenossen noch nach einem Jahrtausend zu gleichen Lösungen.

Bei Kapitellen aus römischer Zeit war öfters der Umriß des Blattes bloß im Rohen vorgearbeitet geblieben, die feine Durchführung und Aus-



Abb. 48. Kapitelle von freier Grundform.

arbeitung verschoben und unterlassen worden. Dies machte sich der Holzkünstler zunutze, indem er das nur angedeutete Blatt mit seinem Überfall der Blattspitze einfach zum Vorbild nahm. Der Blattüberfall erschien dann als ein scharfer eckiger Haken. Solche nur einfach vor-

gearbeitete Flächen zeigende Kapitelle mit Hakenblättern wurden dann geradezu herrschender Geschmack und scheinen sich bis ins 10. Jahrhundert in unveränderter Anwendung gehalten zu haben, sind aber sicher schon im sechsten nachweisbar. Sie sind derb mit dem Schnitzmesser angelegte Zimmermannskapitelle geworden, die freilich noch ungefähr die Massenverteilung der korinthischen zeigen, trotzdem den bewußtesten Holzstil aussprechen. Das Gebiet solcher Kapitelle ist sehr groß, von Sachsen über Spanien und Italien, selbst bis nach Afrika hinüber ins Vandalenland, wo sich schon frühzeitig ganz bestimmte Repräsentanten reinsten Holzstiles vorfinden, bei denen sogar auch die Drehbank auf die Formen eingewirkt zu haben scheint.

In Toledo zeigen uns die in Sta. Cruz vermauerten Kapitelle der westgotischen Basilika von Sta. Leocadia merkwürdig ausgearbeitete Hakenformen.

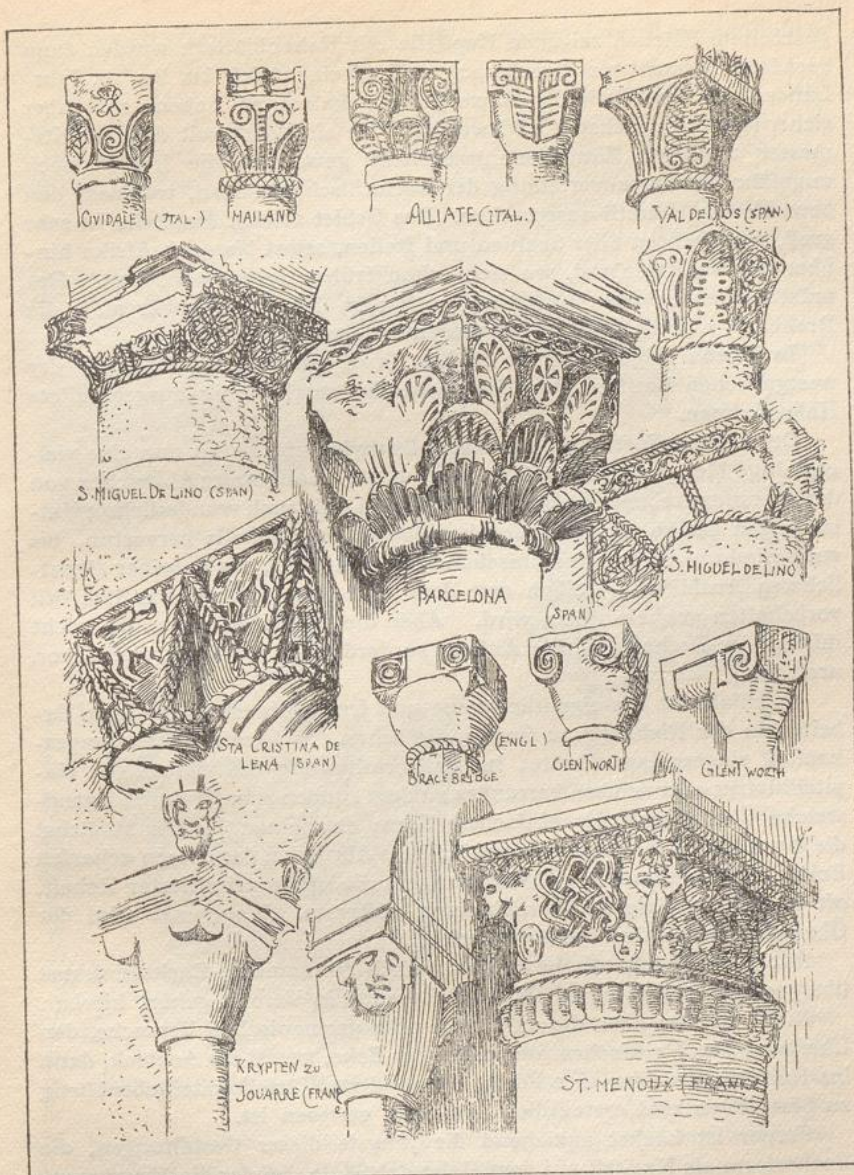
Der weitere Fortschritt der Kapitellentwicklung zeitigt nun eine vielgestaltige Menge von Grundformen (Abb. 48). Langsames Abweichen von der zuerst erstrebten antiken Gestalt, wobei sich auch wunderlichste Umbildungen des so charakteristischen jonischen Kapitells hervortun, bis zur Erfindung des rein tektonischen Würfelkapitells, das in seiner eigentlichsten Ausbildung freilich erst dem deutschen frühromanischen Stil vorbehalten geblieben sein wird. Aber die Vorstufen dazu, die nicht minder der Drehbank ihren Anfang zu verdanken scheinen, sind schon uralte.

Jedenfalls ist das eigentlich neue und fruchtbringende in diesen Arbeiten in der Richtung zu finden, die schon das byzantinische Trapezkapitell eingeschlagen hatte: in der Vermittlung des viereckigen Kapitellklotzes oder seines Oberrandes zu dem runden Schaft durch irgendwelche Übergänge. Als einfachste Form erscheinen hierbei zunächst die durch zuerst langsames dann stärkeres Abrunden der oberen scharfen Ecken hervorgebrachten Überführungen, die oft in primitivster Roheit, oft in fein motivierter Durchbildung auftreten. Manchmal wird der Übergang durch Ornament verdeckt.

Auch das langobardische in die nordisch-germanische Backsteinkunst übergegangene Trapezkapitell von S. Lorenzo in Verona gehört hierher.

Nicht minder aber die zahllosen echt germanischen Versuche, den Übergang durch einfaches Auskehlen der Ecke, zuerst ins Achteck, dann ins Rund zu erzielen; eine Form, die als dem Würfelkapitell ebenbürtig zu bezeichnen und erstaunlich fruchtbar gewesen ist.

Ferner ist höchst anziehend die jüngste dieser Gestaltungen, die Becherform als Kapitell auf dem Halse der Säule, bei der die überstehenden Ecken der Vierecksdeckplatte durch irgendwelche Eckauswüchse, Knöpfe, Schnecken, auch gar Menschenköpfe getragen werden. Eine im Charakter urnordische Erfindung von oft wildphantastischer Wirkung.

Man könnte ungeheure Musterkarten solcher Erfindungen jener kurzen Jahrhunderte zusammenstellen von einem gegenüber den immerhin begrenzten antiken Kapitellformen erstaunlichen Ideenreichtum, der

dadurch sich vervielfältigt, daß die verschiedensten jener Grundgedanken miteinander kombiniert werden.

Ferner fügen sich zu diesen Grundformen die merkwürdigsten Ausgestaltungen. So anstatt des Akanthusblattes, wenn es sich einmal darum handelte, die für solche Blätter vorgesehene Fläche (Hakenblätter) wirklich auszuarbeiten, eine Durchbildung zu oft höchst malerisch angeordneten Einzelblättern. Dafür bezeichnend sind die beiden prächtigen aus der Pfalz zu Ingelheim stammenden Kapitelle in Mainz (Abb. 49), von ganz außerordentlich interessanter Wirkung und Behandlung,



Abb. 49. Ingelheim. Kapitelle.



Abb. 50.
Aquileja. Dom-Krypta. Kapitell.

die auch einem völlig modernen Künstler wohl Freude machen können. Diese Eigenart hält sich bis ins 10. Jahrhundert (Quedlinburg).

Hier (Ingelheim) tritt aber auch noch der obere Rand der Blätter stark wulstig als eine Art Arkade, Bogenfries

auf, und bezeichnet wieder einen neuen Gedanken, der öfters zur Durchbildung gelangt (Aquileja) (Abb. 50).

Es führte zu weit, allen diesen Bildungen nachzugehen. Aber es ist wenigstens noch darauf hinzuweisen, daß die Einzeldurcharbeitung dieses wichtigen Schmuck- und Baugliedes denn auch im echt germanischen Sinne erfolgt, d. h. in der oft einfachsten natürlichen Kerbtechnik, im bescheidensten Aufundab der Oberflächenbewegung, unter Anwendung einfacher oder vielfältiger Konturierung, Rippung des Flechtwerks, der

Schleifen und Knoten, des Netzwerks, der Tierornamentik, der stärksten Phantastik, schließlich wirklicher figürlicher Reliefs, die Jagd, Kampf und Zeremonie darstellen.

Gewisse Gestaltungen der letzten Art werden da typisch, so das bei den Langobarden früh und spät übliche Adlerkapittel, das seine letzten Sendlinge selbst nach Deutschland schickte, wo Barbarossa es wie so manche andere langobardische Form (Flechtwerke) z. B. in Gelnhausen nochmals aufleben läßt.

Einer ganz besonders eigenartigen Gestalt der germanischen Säule darf hier nicht vergessen werden, die so absolut deutlich den Stempel ihrer Entstehung aus dem Holzbau an sich trägt: der Säule mit dem



Abb. 51. Quedlinburg. Kapitell der Wipertikrypta.

„Pilzkapittel“. Diese Form ist ganz unverkennbar direkt von der Drehbank und aus dem Holzbau einfach übernommen und findet sich wohl zuerst bei dem ältesten völlig original-deutschen gewölbten Steinbau der alten Kapelle der Königspfalz der Ludolfinger in Quedlinburg (wie man glaubt) jetzt Wipertikrypta genannt (Abb. 51). Von da mag sie nach Werden und Essen in Westfalen, wie an den Rhein gewandert sein; auch in England bei den Angelsachsen tritt sie auf.

Säulenschaft Die Schäfte der Säulen verlieren im allgemeinen wenig vom antiken Schmucke. Sie werden anfänglich gerne noch kanelliert, häufiger aber gewunden, nicht nach der römischen feineren Manier, sondern in der gewohnten Taufornamentik grob und derb, manchmal gar doppelt in entgegengesetzter Richtung, also zopfartig. Der Schaft ist meist zylindrisch, die Verjüngung fehlt zuerst, tritt aber in der Spätzeit seit den Karolingern um so kräftiger auf. Seit dem 9. Jahrhundert pflegen die meist kurzen

glatten Säulen sich fast kegelförmig nach oben zu verdünnen; diese Erbschaft übernimmt dann der romanische Stil.

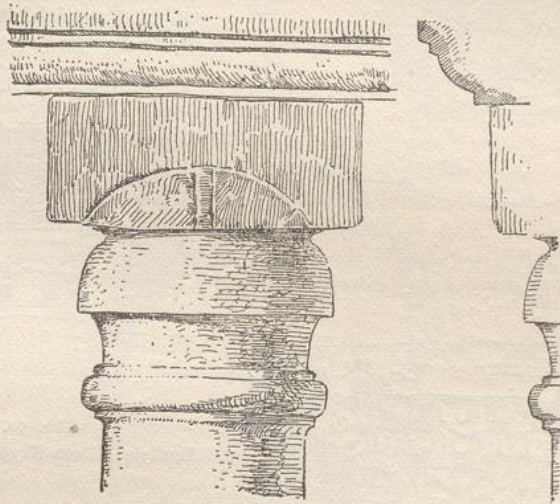
Bei Pilastern und Pfeilern läßt sich öfters, obwohl sie nicht häufig ^{Pfeiler und Pilaster} vorkommen, ein ganz ähnliches Prinzip der Durchbildung verfolgen, getreu dem Grundsatz der holzmäßigen Bearbeitung. Die Gliederung erfolgt auch hier streng in der vierkantigen Masse der Urform, aus der das stützende Gebilde herausgehauen werden soll. Das Kapitell wird bei den Ostgoten eingekerbt, bei den Westgoten einfach zurück- und eingesetzt. Wird die Vorderfläche des Pilasters oder Pfeilers geschmückt, so wird die gewünschte Figur einfach in sie hinein gegraben. Merida gibt uns in seinen charakteristischen westgotischen Bautrümmern hierfür die klarsten Beispiele. Manchmal sind in die Mitte der Pilasterflächen noch kleinere Halbsäulen vertieft eingesenkt. Diese Formen bieten uns merkwürdigste Analogien mit den Bildungen der deutschen Renaissance im Holzbau (Hildesheim) (Abb. 46). Für uns Deutsche, die damit von Jugend auf vertraut sind, ist die für Spanier und andere so merkwürdige ja unverständliche Gestalt jener Pfeiler in Merida denn gar nichts fremdes. Nur ebenso merkwürdig als erfreulich bleibt für uns, daß germanische bildende Kunst hier tausend Jahre früher in so weit entferntem Lande in anderem Baustoffe zu fast genau den gleichen Neubildungen gelangt war. Einen Schimmer der Ewigkeit, einen winzigen Beweis für die Unvergänglichkeit und Unsterblichkeit des einmal der Rasse innewohnenden künstlerischen Charakters mag ein so auffallendes Beispiel uns wieder einmal empfinden lassen.

Mit der Stütze aufs engste verwachsen, direkt von ihr abhängig, erscheint nun ein neues Prinzip, ein anderes bauliches Glied, ganz unbedingt aus dem Zimmermannsarsenal herüber genommen und zu neuer bedeutsamer Rolle berufen.

Es ist dies das auf der Stütze — der Säule — liegende längere Steinstück, welches bestimmt ist, die Dünne der Säule, die eine oft vielfach dickere Mauer zu tragen hat, auszugleichen, die dickere Mauer auf die dünne Säule zu übertragen. Dies vor allem in dem Falle, daß ein Doppelbogen mitten von einer Säule getragen werden soll.

Diese architektonische Form ist eine früher unbekannte; eine wirk- <sup>Kämpfer-
stein</sup> liche Neufindung, die wir dem Eintritt der Germanen in die Baukunst danken. Und das Vorbild des bezeichneten Steinstückes ist das im Zimmermannswesen von uralter Zeit her gebräuchliche Sattelholz, das seinerseits im Holzbau eine völlig gleichartige Aufgabe zu erfüllen hat.

Der abgeschrägte Kämpferwürfel über der Säule, den die byzantinische Baukunst bereits kennt, hat gleiche Bestimmung, ist aber durchaus von quadratischem Grundrisse und wohl dem Steinbau entsprossen, eine Umbildung des Gebälkekropfs über der Säule; jedenfalls fügt er sich seinem Wesen nach völlig in die Steinarchitektur ein. Nicht so der über dem schmalen Kapitell quer zur Mauerrichtung liegende lange Steinbalken, der eine auf dieser oblongen Grundfläche lagernde Last aufzunehmen hat; er trägt durchaus den Stempel seiner Herkunft aus

dem Holzbau an sich, was nachdrücklich dadurch bestätigt wird, daß er vor dem Eintritt der holzbauenden Germanen in die Kunst nirgends nachzuweisen ist (Abb. 52).

Dieser lange Kämpferstein vermittelt also den Übergang vom Kapitell zu dem darauf lastenden viel breiteren Bogen und erscheint bei den Langobarden am frühesten, verbreitet sich aber rasch. Die Nachbildung der ursprünglichen Holzform, ganz nach dem Muster des einfach rechteckigen Sattelholzes (Abb. 59), finden wir in S. Miguel de Lino bei Oviedo in Spanien als Bogenträger über einer Halbsäule (Abb. 126). Selbst in verhältnismäßig später Zeit (etwa 810) ist das Vorbild noch immer so deutlich, daß wir unbedingt annehmen müssen, der Holzbau habe dort neben dem Steinbau damals noch in hoher Blüte gestanden und sei in diesem Falle wie überhaupt in dem Formentum dieser ganzen Kirche nur einfach im Stein nachgeahmt worden. Aber schon viel frühere Beispiele seiner Anwendung zeigen uns den Übergang zur richtigen tektonisch gestalteten Steinarchitektur, indem der rechteckige hohe Klotz durch Abschrägung der überflüssigen unteren Ecken in die Trapezform übergeführt und damit ein neues architektonisches Element geschaffen ist, welches später in der romanischen Zeit die größte Verbreitung gewann, z. B. in den Kreuzgängen geradezu ein charakteristisches Moment für diese Baukunst geworden ist.

Jenes aus dem Holzbau in den Steinbau übertragene Sattelholz, der Kämpferstein, gewinnt im Laufe der fortschreitenden Formenbildung mannigfache und reiche Gestaltung; aber alle die hier wirksamen Grundformen sind bereits zu langobardischer Zeit gegeben. So die Trapezform, die Segmentform und andere, bis zur Auskehlung der zwei Winkel, die auch im „romanischen“ Stil eine verbreitete immer deutsche gut nationale Form bleibt.

Die tragende kurze Säule bedarf hier eigentlich keines Kapitells, wie ihre frühesten dem Holzstil noch ganz nahestehenden Beispiele zeigen. Erst der Schematismus des entwickelten romanischen Stiles reißt die so eng zusammen gehörigen Teile: Stütze und Kämpfer wieder auseinander. Vorher bildet der Kämpferstein das eigentliche Kapitell der Säule.

Von den Urbildungen des obengenannten Baugliedes sind die langobardischen und die angelsächsischen von besonderem Interesse. Der zertrümmerte Kreuzgang von St. Giorgio in Valpolicella bei Verona (8./9. Jahrhundert) bietet uns davon eine ganze Musterkarte; einiges auch S. Apollinare in Classe bei Ravenna in den nicht byzantinischen Bauteilen, wie Ravenna selbst an seinen zahlreichen echt germanischen runden Backsteintürmen, die dem 7. bis 8. Jahrhundert angehören. — Überhaupt sind die dicken Mauern der Türme, deren Ausbildung gewiß dem Norden zuzuschreiben ist, das eigentliche Feld für die Säulchen mit langen Kämpfersteinen, in den Kirchen die niedrigen Triforiengallerien und Emporenöffnungen der starken Mittelschiffwände. So finden wir ganz frühe Muster in Trier an den Frankentürmen (8./9. Jahrhundert),

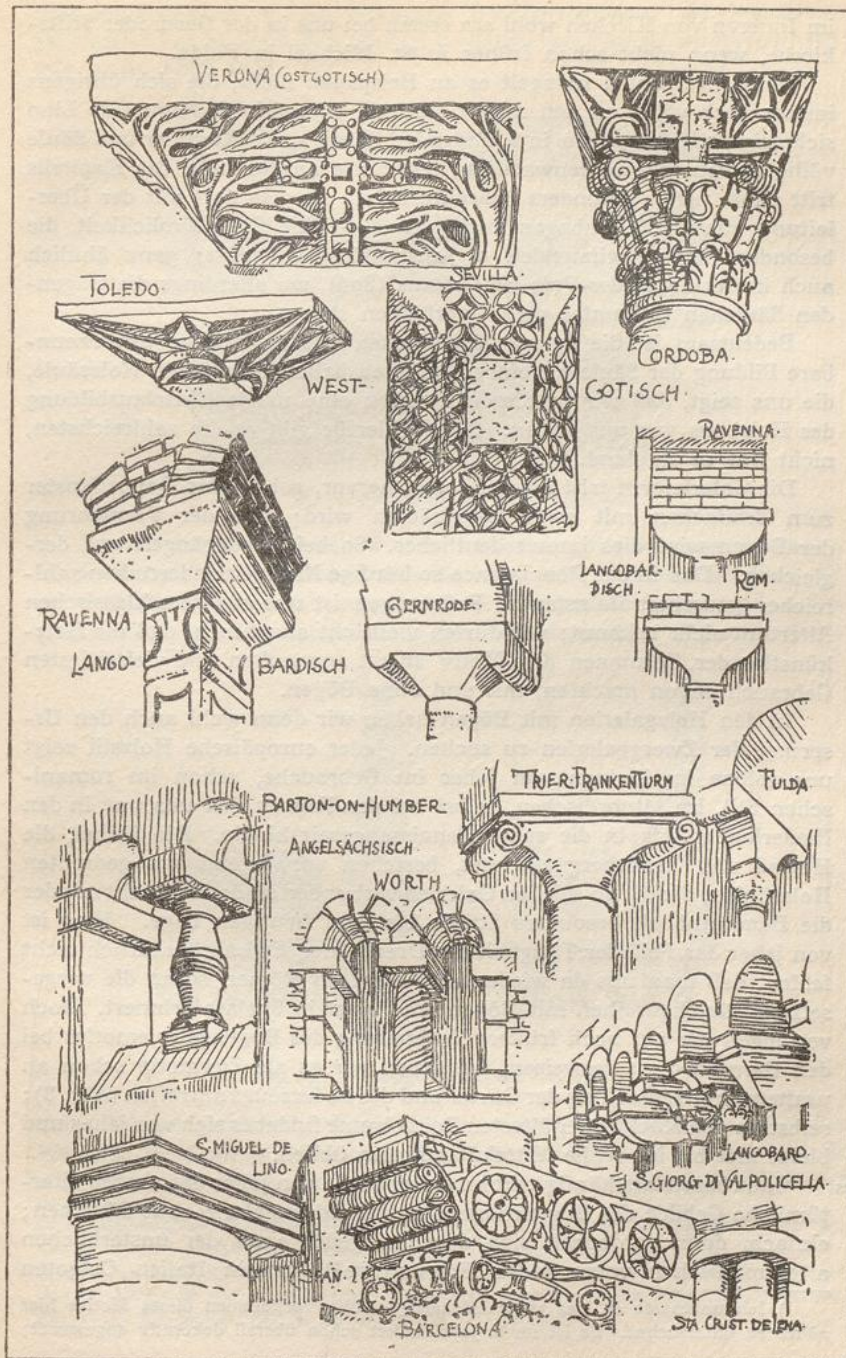

im Inneren von Kirchen wohl am ersten bei uns in der Gernroder Stiftskirche, wenn nicht schon früher in St. Michael in Fulda.

Selbst in Spanien mangelt es an Beispielen nicht, die sich übrigens immer noch völlig an den reinen Holzstil, wie er in S. Miguel de Lino sich zeigt, anlehnen. So in S. Pedro bei Zamora, wo Kämpfer und Säule völlig in Eins zusammenwachsen, jener also an die Stelle des Kapitells tritt (Abb. 141). Besonders charakteristisch ist dies dort mit der Überleitung zum Hufeisenbogen verbunden. — Eine Eigentümlichkeit, die besonders dem beginnenden 9. Jahrhundert angehört; ganz ähnlich auch in Germigny-des-Prés bei Orleans (806), wo allerdings die tragenden Säulchen frei unter dem Querbalken stehen.

Gedrehte Baluster Bedeutsam ist die in angelsächsischen Bauten häufige unverkennbare Bildung der Säule als einer gedrehten balusterähnlichen Holzsäule, die uns zeigt, daß wir in diesen Galerien eine uralte Einzelausbildung des Holzbaus vor uns haben. Belege hierfür gibt es die zahlreichsten, nicht nur in England.

Galerien Die Galerieform tritt hierbei sofort hervor, sobald das Doppelfenster zum dreifachen mit zwei Mittelsäulen wird; mit der Vermehrung der Bögen wird dies immer deutlicher. So bei Kreuzgängen und dergleichen. Das in der Renaissance so häufige Nebeneinanderreihen zahlreicher gedrehter Baluster zu Brüstungen ist uns aus dem klassischen Altertum nicht bekannt; wir dürfen vielleicht annehmen, daß die Holzkünstler der Germanen dies Motiv zuerst anwandten und vielseitigsten Gebrauch davon machten, mit und ohne Bögen.

In den Holzgalerien mit Bögen haben wir denn wohl auch den Ursprung der Zwerggalerien zu suchen. Jeder europäische Holzstil zeigt uns solche im kleinen von jeher im Gebrauche, schon im romanischen Stil, im Altnordischen, selbst bei den Russen, bei uns und in den Niederlanden bis in die späte Renaissancezeit hinein. Die Möbel, die Herrad von Landsberg zeichnet, bestehen vorwiegend aus gedrehten Holzsäulen, die oft zu solchen Galerien verbunden sind; aber nicht minder die Bauernmöbel, besonders Stühle bis zum heutigen Tage. Hier ist von jeher das Feld der Tätigkeit des Drechslers. Es kann natürlich nicht fehlen, daß man uns da wieder an die späten Römer, so an die vorgeetzten Säulchenreihen mit Bögen am Palast in Spalato erinnert. Doch vermögen wir auf noch frühere Verbreitung des Bogengaleriemotivs bei den Germanen zu verweisen, bei denen wir es als Ziermotiv schon an uraltem Bronzebeschlag der Gürtel und des Lederzeugs antreffen (Abb. 8); selbst an den Rücken der ältesten Beinkämme findet es sich von jeher und bleibt hier bis ins frühe Mittelalter hinein üblich.

Bogenfries Ganz besonders häufig tritt an dieser Stelle von jeher das ebenso altertümliche Gebilde des Bogenfrieses auf, der Bogengalerie ohne Säulchen; einfach, dann verdoppelt sich durchdringend, eines der unsterblichen altgermanischen verzierenden Friesmotive¹⁾, das in Italien Ostgoten

¹⁾ Ich unterlasse es, das verschiedenartige frühe Vorkommen dieses Motivs hier näher zu untersuchen. Es ist im 8. Jahrhundert schon überall dekorativ angewandt;

und Langobarden in die Baukunst herübernahmen. Als steinerner Bogenfries hat es dann den ganzen romanischen Baustil beherrscht und lebt heute noch (Abb. 53).



Abb. 53. Rundbogenfrieze, langobardisch.

Aus der Langobardenzeit wie der frühen Angelsachsenzeit sind zahlreiche Beispiele von Galerien mit Säulchen oder Pfeilern erhalten, die als einfache Wandgliederungen oder Wandschmuck innen und außen angewandt sind. Die Nachahmung des Holzstils ist hier ungemein deut-

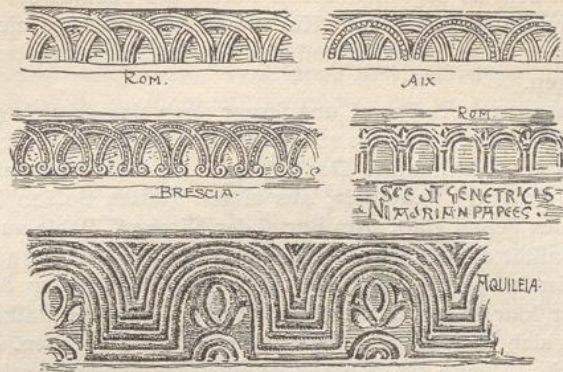

Abb. 54. Germigny-des-Près. Kämpfer.

lich. Spätere gleichartige Nachahmungen in Dänemark. Karolingische Kämpfer in Germigny-des-Près zeigen uns das Motiv in kleinstem Maßstab (Abb. 54). Nicht minder durchbrochene Fensterplatten in S. Miguel so als Balkenschmuck ca. 770 (Cattaneo, Fig. 82), als Bogeneinfassung aber schon um 500 in Syrien, Kalb-Luseh (Holtzinger, Fig. 167), um dieselbe Zeit am Theoderichdenkmal zu Ravenna als Fries um die Mitte des Gebäudes. Bei den Germanen am Geräte und der Waffe ist aber der Bogenfries schon 1000 Jahre früher im Gebrauch (Montelius, Fig. 195); für spätere Zeit s. Lindenschmitt, S. 247, 252.

de Lino bei Oviedo in Spanien, die aussehen, als ob sie nur mißverständlich in Stein ausgeführt seien, statt durch den Drechsler und Tischler in Holz.

In geradezu überraschender Deutlichkeit sehen wir die gedrehten Säulchen an dem so urgermanischen Portal des Turmes der Kirche zu Monkwearmouth (s. Abb. 183). Kurze und fast faßartige vielgeringelte Schäfte tragen ohne jedes Kapitell den holzmäßig gestalteten Kämpfer unterm Bogen.

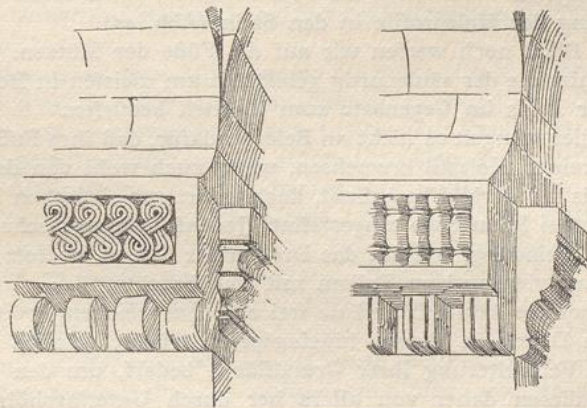
Bei dem genannten Portal uns ferner auch das seitlich glatt abge-
Bogenkämpfer schnittene Profil des Kämpfers auf. Auch das gehört zum germanischen Rüstzeug in der Architektur. Der Kämpfer ist eben nichts als das vorgeschobene einseitige Sattelholz, aus einem glatten Balken hergestellt, folglich an den Seiten glatt. Am Portal der Kirche S. Pablo zu Barcelona ist diese Qualität des Kämpfers bei den Germanen noch in ganz unverhüllter Weise ausgesprochen (vgl. Abb. 52). Was ist er da anderes, als ein ganz klar ausgebildeter Balkenkopf? — Solche Balkenköpfe in Stein haben sich in Spanien in mancherlei Mustern erhalten. Besonders charakteristisch dürfte ein Beispiel im Museum zu Sevilla sein, bei dem auch das Dübelloch für die unterstützende Säule noch vorhanden ist.

Auch die Bildung des Kämpferprofils entsprach dieser Entstehung: die einfache Abfassung, die Schmiede, ist noch karolingisch, erhält sich dauernd in der gerade folgenden Zeit (so Tracy-le-Val, 11. Jahrhundert). Zahlreiche andere Profilierungen, besonders reiche in England geben die mannigfaltigsten Variationen der Grundmelodie, andererseits die klarste Übertragung der Holzprofile in den Stein (Abb. 45).

Säulenfüße Einen Blick noch werfen wir auf die Füße der Stützen. Natürlich kommen hier die der säulenartig gebildeten am meisten in Betracht, da diese einer Basis im Gegensatz zum Kapitell bedürfen.

Auch hier mangelt es nicht an Belegen dafür, daß ihre Fußbildungen aus dem reinen Holzstil erwachsen, wenn auch wohl von der antiken Säulenbasis als Vorbild beeinflußt, doch sofort zur einfachen Ringelung um das untere Schaftende umgestaltet. Jedenfalls immer sehr hoch und ohne viel Ausladung, wie das das Drehen der Säulen in Holz und auch in Stein aus vierkantigen Balken mit sich brachte.

Wie aber die dünne Holzsäule frei auf dem weichen Boden stehend durch den Druck in diesen hineingepreßt würde, folglich einer bedeutenden Verbreiterung ihrer Grundfläche bedarf, um den Druck zu verteilen, diesen daher von alters her durch Unterlagshölzer in oft mehreren Lagen überträgt, so finden wir bei freistehenden Steinsäulen in der noch eigentlich germanischen Baukunst öfters eine starke Verbreiterung nach einer oder mehreren Richtungen. So in S. Pedro (Prov. Zamora), S. Miguel de Lino (Abb. 55, Tafel XIV), jünger, doch in gleichem Sinne, in Fjenneslevlille Kirke in Dänemark. (Wie man ja den hohen Norden hier in allen solchen Dingen oft fast um zwei Jahrhunderte hinter den sonstigen Zeitläuften herhinken sieht. Es sind daher manche Formen der skandinavischen Baukunst des 11./12. Jahrhunderts als noch denen der karolingischen Zeit des Südens nahestehend zu bewerten.)

Was sich nun aber über die Vertikalstützen lagerte zum weiteren Aufbau, das waren natürlich nach dem einfachsten Zimmermannssystem wagerechte Balken. Die hölzernen haben sich freilich längst in Moder gelöst, von den steinernen ist manches geblieben.

Im Steinbau trat ja rasch genug das Gewölbe, also zunächst der Bogen, an die Stelle des Balkens. Aber ganz offenbar ist hier folgendes im Anfange maßgebend gewesen und lange Zeit geblieben:

Der nordischen Zimmermannskunst war das im südlichen eroberten Lande auffallendste und bedenklichste in der Baukunst offenbar der Bogen mit dem zentralen Steinschnitt, wie das in der Natur der Sache lag.

Bogen

Hatte man bisher alle konstruktiven Schwierigkeiten, gewiß auch nicht ohne Kühnheit, aus der Natur des Holzbaus heraus zu bewältigen gehabt und gewußt, hatten Holzständer, Riegel, Langbalken, Schwellen und schräg gestellte Sparren das Rüstzeug des Zimmermanns ausgemacht, verbunden mit den dazu gehörigen Einzelheiten: Zapfen, Versatzungen, Überblattungen u. dgl., mit Hilfsmitteln wie den früher genannten Sattelhölzern, so war man plötzlich vor eine Aufgabe des reinen Steinbaus gestellt, der in ganz fremdartiger Weise aus keilförmig geschnittenen Steinblöcken weite Bögen herstellte, mächtige Spannweiten überbrückte. Man sah sich vor ganz entgegengesetzten Konstruktionsprinzipien. Hatte man früher weite Räume zu bedecken, so legte man starke Balkenhölzer darüber; genügten diese nicht, so verzahnte und verband der Zimmermann zwei oder mehrere übereinander, gewohnt, mit der schlanken und starken Langfaser des Holzes zu rechnen und durch sie alles zu besiegen.

Und jetzt: ganz neue Anforderung, die durch das herrschende Steinmaterial und den im Süden offenbar schon vorhandenen Holzangel, die Landessitte und die gewaltigen bereits bestehenden Denkmäler in solcher Bauweise gestellt wurde! — Die größte Umwälzung, die denkbar war. Und eine Anforderung, die seit uralter Zeit Gewohnthe, ja die eigene Natur aufzugeben zugunsten zunächst höchst schwierig erscheinender, jedenfalls mit Mißtrauen betrachteter neuer baulicher Grundsätze.

Was sich da ergab, war folgerichtig. Bildete man häufig die Überdeckung noch ganz zimmermannsmäßig, so blieb man auch in Fällen reicherer Ausbildung gerne bei der horizontalen Steinbalkenüberdeckung, wo das möglich war, so im kleinen bei Türen und Portalen. Hohe wagerechte Stürze wurden über die senkrechten Stützen quer gelegt, wie wir solche von den Westgoten noch zahlreich übrig finden. Aber auch sonst, z. B. in Engelstadt (Rheinhausen), in völlig übereinstimmender Weise. Gerade hier belehren uns die Bildungen der Türstürze auf das eingehendste; einige spätere dänische sind besonders instruktiv, auch in ihrer Dekoration, die z. B. durch flach eingegrabene Bögen erfolgt (Bogenfries), ganz wie es an Holzschwellen bis ins späte Mittelalter üblich war (Abb. 56).

Türen und
Portale

Von Interesse ist hierbei die echt holzmäßige Überblattung oder Ausklinkung des Sturzes der horizontal geschlossenen Türen, so in Cividale, an S. Clemente in Rom, auch in Escomb in England.



Abb. 56. Türen mit geradem Sturz.

Frühzeitig mußte man jedoch hier die Unentbehrlichkeit des Entlastungsbogens über dem flachen Sturz erkennen, den bereits die Römer gerne angewandt hatten, wenn man nicht, wie es öfters vorkommt, den Sturz inmitten höher machte, ihm dachförmige Gestalt gab. Türstürze dieser Form finden wir in Trümmern zahlreich aus der Langobardenzeit,

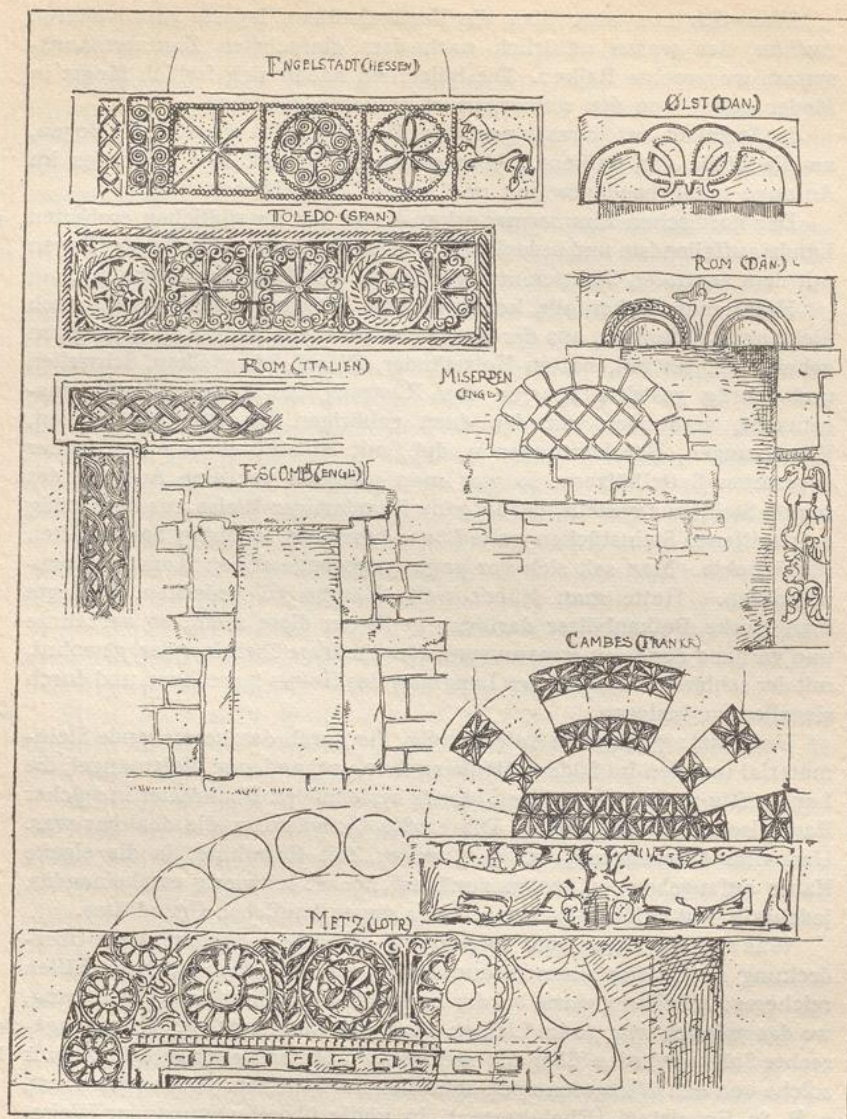

Abb. 57. Portale mit dachförmigem Sturz.

so in Brescia, Cividale, auch im Museum zu Köln ist ein solcher Rest vorhanden, und von der uralten Kapelle zu Ronnenberg bei Hannover (schon 524 erwähnt) dort noch die ganze Tür eingemauert (Abb. 57). Bei den Langobarden ist diese Form besonders verbreitet; manchmal doch mit Bogen darüber. In der Folge wird bei ihnen der entlastete Sturz zur Regel: S. Anastasia zu Lucca; und zwar mittels Halbkreisbogen¹⁾. Damit ist das halbrunde Tympanon des Mittelalters geschaffen, einer der allerfruchtbarsten künstlerischen Gedanken in der Architektur.

War aber wirklich ein Bogen über Fenster oder Tür beabsichtigt, so schnitt man diesen Bogen bis in die romanische Zeit hinein mit Vorliebe aus einem hohen Steinbalken heraus, also wieder rein dekorativ, eine formale Konzession, ohne in der Sache die Zimmermannsmäßigkeit aufzugeben.

Auch diese Beobachtungen beweisen uns die ungemein große Vorsicht, mit der die Germanen an den Bogenbau in Stein herangingen; dem Gewölbe gegenüber verfahren sie in der Folge nicht weniger mißtrauisch und tastend.

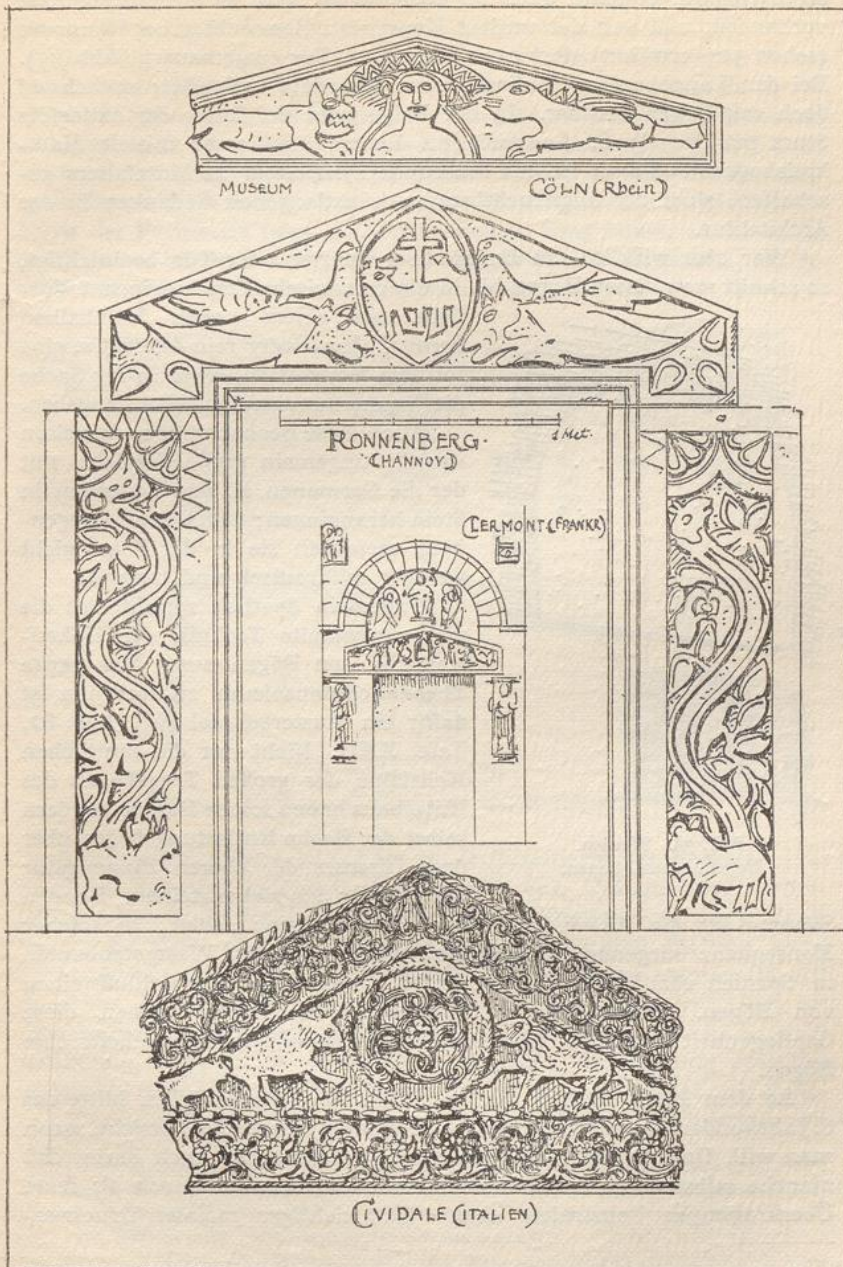
Ungemein deutlich spricht dies die viel angewandte Technik der Hakensteine in den Bögen aus. Das ganze Theoderichmausoleum zu Ravenna ist dafür ein Musterbeispiel (vgl. Abb. 82, Tafel XXI). Nicht nur die sämtlichen Keilsteine der großen Tragebögen des Unterbaus haben solche Haken, sondern selbst der flache Entlastungsbogen über dem Türsturz der oberen Eingangstür besteht nur aus Hakensteinen. Bei den

Römern ist die Anwendung dieser Konstruktion selten, in solcher Konsequenz nirgends nachweisbar, während sie an Westgotenbauten in Spanien ebenfalls oft genug auftritt, besonders bei Schlußsteinen von Bögen. (Sta. Maria de Naranco). Die Araber haben diese Gepflogenheit nachher übernommen, insbesondere für scheidrechte Bögen.

An dem letztgenannten westgotischen Bau, der noch der Mitte des 8. Jahrhunderts angehören muß, zeigt sich die bedächtige Vorsicht, wenn man will, Unsicherheit der germanischen Baumeister auch darin, daß manche selbst durch Archivolten betonte Bögen immer noch als reine Überkragungen konstruiert sind. Von richtiger radialer Druckver-

¹⁾ Man vergleiche das schöne Portal von N. Dame du Port zu Clermont-Ferrand; XI. Jahrhundert (Abb. 57).

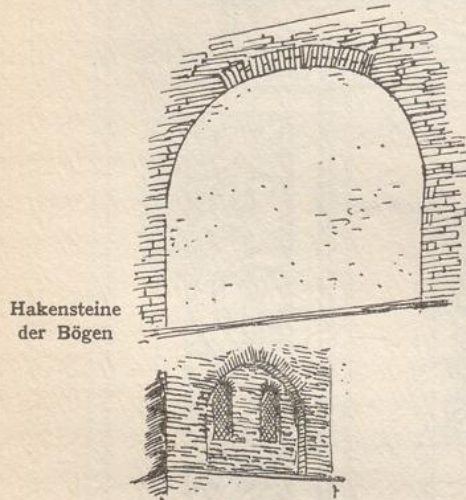

Hakensteine
der Bögen

Abb. 58. Werden.
Bogenkonstruktionen.

teilung gar keine Rede¹⁾. Ganz verwandt ist die Bogeneinwölbung, wie sie in Werden am Äußeren der Peterskirche auftritt (Abb. 58).

Der Bogen ist den Germanen zuerst eine bloß künstlerische Form, keine folgerichtig durchgeführte Konstruktion. Daher auch die merkwürdige Gepflogenheit, den Bogen, wenn es geht, aus einem einzigen Stein zu hauen; eine Sitte, die sich bis ins Romanische verlängert, freilich auch im Syrischen (und Hellenistischen) hier und da vorkommt. Ein Beispiel aber, wie bei S. Miguel de Lino, wo der Bogen auch an der Außenkante der Peripherie folgt, also einen halben Ring bildet, dürfte einzig dastehen; er ist sogar nachträglich in radialer Richtung gerissen, wie das seine sichelförmige Gestalt erklärlich macht (Abb. 126).



Abb. 59. Holzkonstruktionen und Hufeisenbögen in Holz.

Kaum minder bezeichnend ist die Hufeisenform des Fenstersturzes an einem Befestigungsturm in Caceres (Abb. 60). Unkonstruktiv in herkömmlichem Sinne freilich; doch für unsere Untersuchung um so deutlicher. Es bleibt eben der Bogen eine rein dekorative Bildung, keine konstruktive; und der hier auftretende Hufeisenbogen stammt ja erst recht aus dem Holzstil, wo er von früher Zeit an konstruktiv (Abb. 59) und dekorativ — letzteres an den Portalen — auftritt. Da ist er auch notwendig, denn er ist ursprünglich nur eine Verspannung zwischen vertikalen Ständern und bedarf des unteren Hakens anstatt der Spitze zur Konsistenz; eine Form wie A ist technisch unmöglich wegen der

Hufeisenbogen

Ableitung des Hufeisenbogens aus dem Holzbau

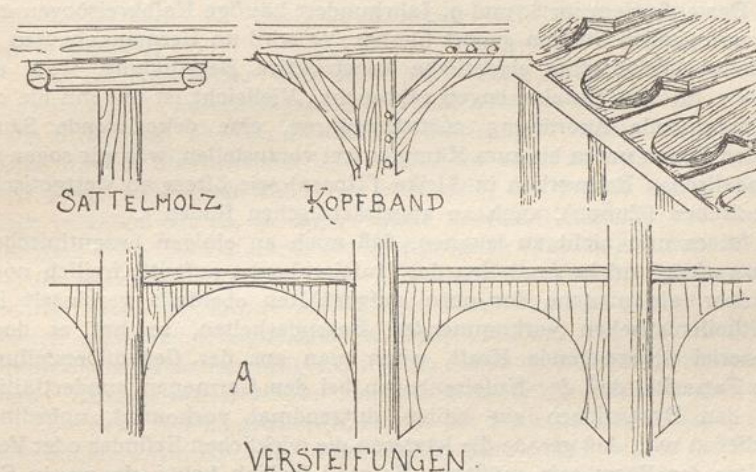
¹⁾ Daß in Syrien, dem Lande des Bauens in ganz großen Steinen, das Ausschneiden der Bögen, nicht minder ihre Herstellung durch Überkragen ebenfalls ein paarmal vorkommt, ist bei der Natur des dortigen Steinmaterials um so weniger ein Wunder, als man dort vom Wölben auch nicht allzu gerne Gebrauch machte. — Gleiche Auffassung führt von alters her überall zu gleichen Ergebnissen, denn sonst kämen schließlich hier auch die ähnlichen Gepflogenheiten in Mykene und Tiryns in Betracht, die doch gewiß nicht hierher gehören.

scharfen Spitze. Der aus dem Holzbau übernommene Hufeisenbogen ist in der germanischen Frühzeit auch im Steinbau überall verbreitet, vor allem als dekorativ wirksame Form. Am meisten im Spanien der Westgoten, in dem ihn die Araber vorfanden und wie er war übernahmen. Es waren in diesem Lande in einer gewissen Zeit wohl alle die kleinen Basiliken mit hufeisenförmigen Längsbögen versehen. Davon zeugen noch: Venta de Baños, S. Miguel de Escalada, Souso, Lebeña, S. Pedro, in Frankreich bei Orleans Germigny-des-Prés, Nachzügler gibt es in Italien bei den späten Langobarden, und selbst bis ins 12. Jahrhundert hinein im hohen Norden, wo z. B. Ripen (Dänemark) am Dompportal das Hufeisen in ausgeprägteste Art aufweist.

Der außerdem im 8. und 9. Jahrhundert häufige Halbkreisbogen mit vorspringenden Stützen gehört hierher; er wird an Germanenbauten in gleicher Weise ohne eigentliche konstruktive Begründung, wohl als Ersatz für den Hufeisenbogen gebraucht. Vielleicht ist auf ihn die oft vorkommende Anordnung zurückzuführen, eine dekorierende Säule in den Bogen unten bis zum Kämpfer frei vorzustellen, was wir sogar an vandalischen Bauwerken in Afrika (Tipasa) wie öfters an westgotisch-spanischen (Tuñon), auch an angelsächsischen finden¹⁾.

Ist es nun nicht zu leugnen, daß auch an einigen byzantinischen Bauwerken und in Anatolien der Hufeisenbogen auftritt, freilich noch seltener, als manche der oben aufgezählten ebenfalls vereinzelt im Späthellenistischen vorkommenden Besonderheiten, so hat es doch keinerlei überzeugende Kraft, wenn man aus der Gegenüberstellung der Tatsache, daß der Hufeisenbogen bei den Germanen hundertfältig, bei den Byzantinern ein halbes dutzendmal vorkommt, unbedingt schließen will, daß gerade die letzteren die wirklichen Erfinder oder Verbreiter der Form sein müßten. Es mag freilich heute ein wenig Gepflogenheit sein, ihnen vor allem für jene Zeit die erste Erfindung jeglichen neuen künstlerischen Gedankens, dessen sie sich gelegentlich bedienen, zuzuschreiben, dagegen die Germanen von jeglicher Autorschaft auf dem Gebiete der bildenden Kunst auszuschließen²⁾. Warum ist nicht recht einzusehen. Vielmehr scheint es berechtigt, da, wo eine bestimmte Form massenhaft vertreten ist, eher ihren Ursprung zu vermuten, als da, wo sie vereinzelt nachgewiesen wird.

An dieser Stelle mag die Einfügung angebracht sein, daß der später von den Arabern in Spanien so viel gebrauchte Hufeisenbogen, der früher als ihnen eigen betrachtet wurde, dies durchaus nicht, sondern ein Erbstück war, das sie von den Westgoten übernahmen. Die Behauptung, daß diese Bogenform westgotisch sei, mag heute noch bei manchem ein Lächeln hervorrufen; sie ist darum nicht weniger wahr und in Spanien längst anerkannt, weil überall dort unverkennbar hervortretend.

¹⁾ Dort läßt sich diese Anordnung auch damit erklären, daß solcher Vorsprung zum Auflagern von Querbalken (für Vorhänge u. dgl.) bestimmt gewesen sein könnte.

²⁾ Ganz gleiches gilt ja auch für das Flechtwerkornament, dessen wir oben gedacht haben.

Die Araber brachten aus ihrem Vaterlande — vielmehr aus dem näher gelegenen Nillande — nur den hochgestellten stumpfen Spitzbogen auf dünnen Säulen mit. In Spanien fanden sie den Hufeisenbogen so allgemein verbreitet, daß sie ihn sofort annahmen, wie ja ihre dortige früheste Baukunst eine Sammlung verschiedenartigster fremder, besonders westgotischer Motive zeigt, die erst langsam zu einem Ganzen zusammenschmilzt. Auch dem Hufeisenbogen haben sie später ganz neue Reize abgewonnen; insbesondere durch schrägere Richtung des Fugenschnitts; ihr Bogen zeigt in der Folge die Radialfugen der Steine nicht nach dem Kreismittelpunkt gehend, wie bei den Westgoten, sondern nach einem viel tiefer, mindestens bis auf die Kämpferhöhe hinabgelegten Mittelpunkt gerichtet. Das gibt dann einen erheblichen Unterschied in der Wirkung¹⁾.

Die Araber
Erben der
Westgoten

Für die Nordländer mag also jene neue „Entdeckung“, daß der Hufeisenbogen nordisch-germanisch sei — wie er ja auch an den noch erhaltenen ältesten nordischen Stabkirchen häufig erscheint —, nicht minder überraschend sein, als es für mich z. B. die Antwort auf eine Frage an Meister Velasquez in Madrid, den besten Kenner dieser Zeit, gewesen ist, da er sagte: „Das charakteristischste und reichhaltigste Werk der Baukunst der Westgoten in Spanien ist unzweifelhaft — die Moschee in Cordoba“. — Das klingt wunderbar, ist aber doch richtig. Denn der älteste und Hauptteil der Moschee besteht aus den Resten mehrerer westgotischer Kirchen Cordobas, die die Araber zu ihrem Neubau zusammenfügten; freilich waren die meisten Säulenschäfte dieser Kirchen schon älteren römischen Bauten entnommen gewesen.

Zuletzt ist hier zu erwähnen, daß an die Stelle der Bögen öfters noch eine andere Form tritt, die in der späten Merowinger- wie in der Karolingerzeit sehr beliebt ist: die Sparrenstellung. Ganz offenbar die dem Zimmermann geläufigste Form nicht horizontaler Überdeckung: die Form des Daches.

Dachsparren-
stellung über
Öffnungen

Bei den verschiedensten Gelegenheiten macht man im 8./9. selbst bis ins 10. Jahrhundert hinein davon Gebrauch. Klassizistische Archäologen erklären zwar rundweg, dies sei weiter nichts als eine Degenerierung der antiken Giebelform. Und wenn, wie z. B. bei S. Jean in Poitiers die spitze Form mit Rundbogen wechselt (vgl. Abb. 147), so sei das nur eine Wiederholung der Reihen von abwechselnden Rund- und Spitzgiebeln der spät-römischen Baukunst insbesondere in Syrien. So richtig das natürlich in einzelnen Fällen sein kann — es besteht doch ein grundsätzlicher Unterschied zwischen plastischen Giebelreihen, die oberhalb von Nischen zu deren Schutze oder Schmuck aufgebaut wurden, und

¹⁾ Der an frühen Bauwerken der Araber im Nillande, z. B. an der Amru-Moschee in Kairo, bereits auftretende Hufeisenbogen ist doch dort überall jünger als die spanische Eroberung, und dabei zuerst noch ganz zaghaft angedeutet. Wir haben in ihm nur das Ergebnis eines Zurückströmens neuer Formen aus den neuerobernten Ländern nach den früher gewonnenen in Afrika zu erkennen; er ist denn auch überall meistens ein Jahrhundert jünger, als die Moschee zu Cordoba.

der Zusammenstellung von Brettern und Balken, die einen Hohlraum dachförmig nach oben abschließen.

Ferner mag man nicht vergessen, daß die antiken „Giebel“ doch auch weiter nichts sind, als schräg zusammengestellte Sparren, also genau auf dem gleichen Wege erzeugt. Wenn die Antike selber einst dies Motiv aus dem Holzbau übernahm und ausbildete, warum sollten spätere Germanen es sich nicht genau in derselben Weise erworben haben können, um so mehr, als sie direkt aus dem Holzbau kamen. Wir nehmen einstweilen dies für sie in Anspruch und vermeinen, z. B. die angelsächsische Fenstergestaltung wie in Brigstock oder Deerhurst als ein bloßes Plagiat nach antiker Giebelarchitektur nachzuweisen möchte nur einer ganz gezwungenen Beweisführung ohne Überzeugungskraft gelingen können.

Jedenfalls finden wir bei den Germanen die Dachsparrenstellung weit verbreitet und angewandt. Zur Überdeckung von Fenstern, Türen und anderen Öffnungen, zur Entlastung von Stürzen, aber auch als Ersatz für weiter gespannte Bögen, besonders bei blinden Arkaden. Am prächtigsten an der merowinger Vorhalle zu Lorsch (s. Abb. 149), ähnlich noch spät um den Nordwestturm der Kirche zu Gernrode. Vielleicht noch ottonisch an der Fischbecker Stiftskirche, massenhaft an angelsächsischen Kirchen.

Gewölbe An den Gebrauch der Bögen schließt sich unmittelbar der der Gewölbe. Ihnen gegenüber verhält sich der Germane ähnlich skeptisch und vorsichtig; nur selten macht er Gebrauch von ihnen, und dann beschränkt er sich fast ausschließlich auf den der Tonnengewölbe, und zwar von möglichst geringer Spannweite. Das Kreuzgewölbe kommt so gut wie nicht vor; nur in der Karolinger-Zeit findet man es ganz vereinzelt (Aachen); kaum minder selten das Kuppelgewölbe; doch sind dies so sehr Ausnahmen, daß man der Regel nach weder Kreuzgewölbe noch Kuppeln vor dem Beginn des 11. Jahrhunderts zu setzen braucht.

Das Theoderich-Grabmal ist dafür ein merkwürdiger Beleg. Sein Erdgeschoß ist mit zwei sich kreuzenden Tonnen überspannt, was freilich an der Kreuzungsstelle unvermeidlich eine Kreuzgewölbeform ergeben mußte. Aber die Kuppel oben hat man weder in Wölbsteinen noch auch nur in Stampfmauerwerk auszuführen unternommen, sondern, freilich gewiß in Erinnerung an germanische Ursitte, über das Denkmal einen einzigen riesigen Stein gelegt, den man kuppelförmig aushöhlte.

Später hat allerdings das Germanentum aus seiner so vorsichtigen ausschließlichen Verwendung enger Tonnengewölbe immer noch sehr kluge und wertvolle Gewölbekomplikationen zu entwickeln verstanden, von denen aber erst unten zu handeln sein wird.

**Strebe-
pfeiler** Noch in einer anderen Richtung sind die Germanen für den Gewölbebau fruchtbringend gewesen: man findet an ihren Bauwerken wohl zuerst Strebepfeiler zur Aufnahme des Gewölbeschubs systematisch angeordnet und ausgebildet, sowohl in Spanien als in Frankreich; eine Idee, die als eine höchst wertvolle bis in späteste Zeiten fortlebend Großes gewirkt hat.



Abb. 60. Fensterformen.

Die Ausbildung der Fenster und Türen, die schon oben gestreift ist, förderte nicht minder eine Fülle eigenartiger Bildungen zutage. Wie im Norden bei den hölzernen Stabkirchen die Fenster doch häufig im Rundbogen geschlossen sind, so werden die kleinen Fensterchen an den Fenster

frühesten Germanenbauten in Holz, dann in Stein, wie ja auch italische und byzantinische Kirchen es zeigten, bereits Rundbogen als oberen Abschluß besessen haben. Der Sturz war anfänglich meist ein rundbogig gehöhlter Stein, wie oben bereits ausgeführt ist (Abb. 60).

Bei Fenstern und Türen ist nun besonders in England die höchst merkwürdige Beobachtung zu machen, daß eine Verbreiterung, wenn notwendig, gerne nach unten, nach der Sohlbank oder Schwelle zu erfolgt, so daß der Sturz nicht verlängert zu werden braucht. Ja selbst eine Art Parabelform für die Fenster läßt sich da nachweisen. (Goldbach, Escomb, Boarhunt.)

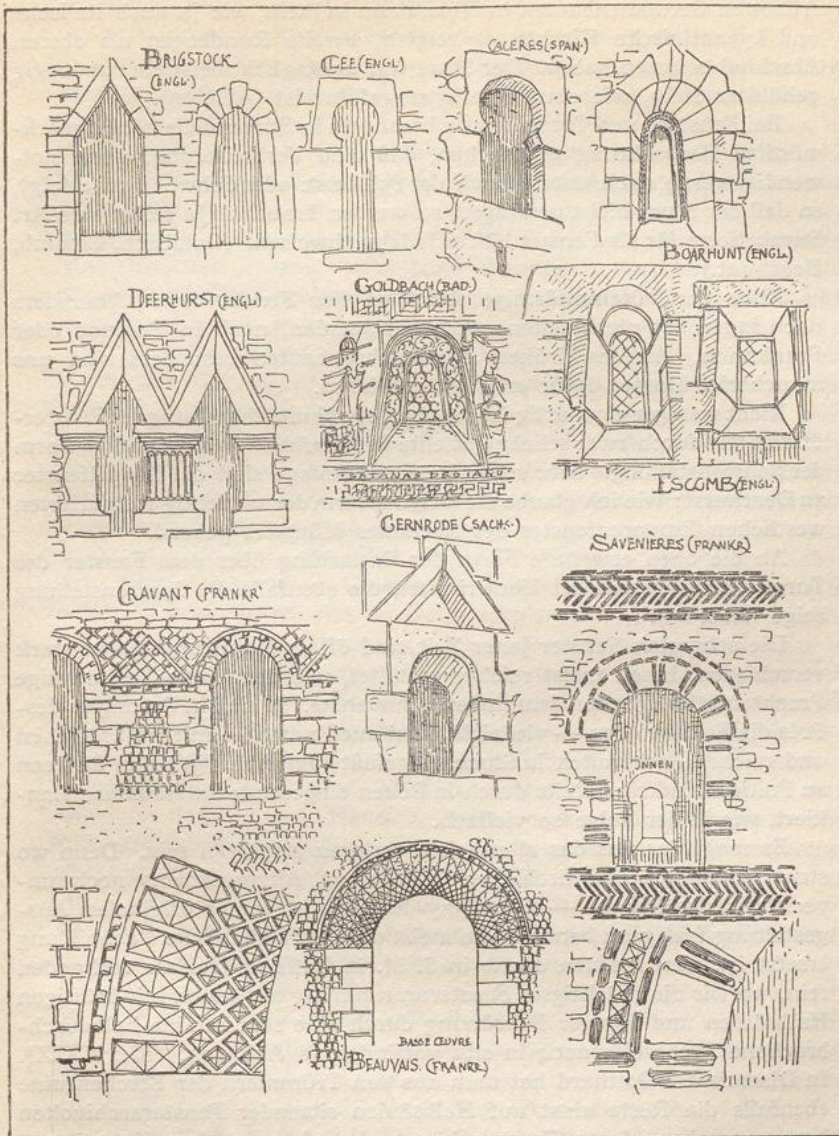
Auch der hufeisenförmige Abschluß der Fensternische, besonders nach innen, ist nicht selten, weder in Spanien, noch in England oder Frankreich. An den frühen Angelsachsenbauten besonders sind uns mancherlei Muster dafür erhalten geblieben.

Nicht weniger eigenartig ist die oben erwähnte Abdeckung der Fensteröffnungen durch zwei schräg gestellte Steinbalken: die holzmäßige Form der Sparrenstellung. Sehr schön in dieser Anlage sind die Doppelfenster zu Deerhurst; wie ich glaube die Originalform der unrichtig restaurierten westlichen Emporenfenster des Aachener Münsters gebend.

An die oben erwähnte Form der Entlastung über dem Fenster des Turmes zu Gernrode sei hier erinnert, die ebenfalls die Sparrenstellung zeigt (Abb. 60).

Innere
dekorative
Fensterum-
rahmung

Die schmalen Fenster jener Zeit sind öfters innen und außen stark verschieden, innen meist reicher gestaltet, wie denn jene Zeit etwaige Prachtentfaltung selten dem Äußeren zuwandte. So sind in Germigny-des-Prés die Fenster oben — vielleicht einst auch unten — mit Halbsäulchen und reichen Archivolten in Stuck eingefaßt (vgl. Abb. 65) — in St. Jean zu Poitiers sind sie bereits durch in Ecken eingesetzte Falzsäulchen flankiert, wie in der Folge so vielfach.

Es mag hier uns das allermeiste verloren gegangen sein. Denn wo steht überhaupt ein kirchlicher Innenraum Altgermaniens noch unverletzt aufrecht? — Germigny-des-Prés ist seiner originalen Ausgestaltung fast ganz beraubt, die meist durch schwächliche Nachbildung ersetzt ist. Am meisten dürfte in S. M. in Valle in Cividale vorhanden sein, wo wir die prächtigste Fensterumrahmung aus Stuck mit kräftigen Halbsäulen und üppiger Bekrönung durch eine sehr schöne halbdurchbrochene Archivolte noch in situ vorfinden (s. Abb. 104, Tafel XXIX). In Disentis am Gotthard hat man aus den Trümmern der Kirchenruine ebenfalls die Reste einst auf Halbsäulen sitzender Fensterarchivolten herausgegraben, deren Formen hier mehr als sonst dem Holzstil angehören¹⁾ (s. Abb. 65).

Fenster-
verschuß-
platten

Daneben könnten die Fensterverschlußplatten ein besonderes Kapitel beanspruchen; die durchbrochenen Platten, mit denen die Fensterlöcher

¹⁾ Von verwandter Art sind die Stuckumrahmungen der Nischen im Grabe Kaiser Heinrichs in Quedlinburg.

nach außen gefüllt wurden, die die Glasfenster zu ersetzen hatten, deren es damals für solche Zwecke gar zu wenige gab. Daher man die Fensteröffnungen an sich so klein als möglich machte, um wenigstens Sturm, Regen und Schnee nach Möglichkeit auszuschließen. Haut, Stoff und anderes als Glasersatz verbot sich wohl bei Kirchen. Für den Süden ist das Hilfsmittel, die Lichtöffnungen der Kirchen mit durchbrochenen Marmorplatten zu schließen, bei der dortigen Lichtfülle und dem milden Klima leicht verständlich und genügend. Dieses Material, dünn genug geschnitten, ist überhaupt schon lichtdurchlässig, und so mochten einige kleine Öffnungen, planlos oder ohne besonderen Anspruch auf Zeichnung eingeschnitten, wohl schon genügen, um das Bedürfnis nach Licht, das in den Kirchen ja viel geringer ist als sonst, zu befriedigen.

Mit dem Vordringen der Germanen nach dem Süden werden diese Platten der Gegenstand reicherer Ausgestaltung und Zierung. Die Barbaren übernehmen zunächst den Gedanken ohne weiteres, verpflanzen ihn auch nach Norden; in Frankreich, selbst in England sind solche Fensterplatten mit reichem dichtem Gitterwerk nicht allzu selten. Aber der ganz weiße durchscheinende Marmor fehlte im Norden, und so entstand das Bedürfnis nach stärkeren Öffnungen von selbst, die dann, wo das möglich war, mit Glas ausgefüllt wurden. Die Araber haben solche Fenstereinsätze aus Gipsplatten, mit buntem Glas geschlossen, in Nordafrika noch heute viel im Gebrauche¹⁾.

Die Verbreitung solcher ganz reich verzierter Fensterplatten, die in echt germanischen Schlingmustern, in Bogenfriesen und Arkadengalerien mit Säulchen in reinem Holzstil — kurz im ganzen uns bekannten Zierwerk des Nordens durchgebildet sind, geht aber so weit, als die Germanen zogen (Abb. 61). Sie sind bei den Vandalen in Afrika, den Westgoten in Spanien, den Franken in Gallien, den Angelsachsen in England, den Langobarden in Italien zu Hause²⁾. In Deutschland und weiter im Norden fehlen größere durchbrochene Fensterplatten dagegen scheinbar ganz, wohl weil das Licht sonst nicht mehr ausreichte; freilich könnte es seinen Grund auch darin haben, daß sie nach dem 8. und 9. Jahrhundert überhaupt nicht mehr vorzukommen scheinen, die kirchliche Bautätigkeit in Deutschland aber erst damals begann.

Übrigens sind steinerne durchbrochene Verschlüsse für sehr kleine Öffnungen (nicht Kirchenfenster) in Deutschland, später im 11. und 12. Jahrhundert, nicht ganz selten, insbesondere in Türmen, was die Möglichkeit offen läßt, daß gleicher Gebrauch, dessen Dokumente verschwunden sind, für Kirchenfenster vielleicht doch geübt gewesen sein könnte.

In Dänemark finden wir bei Kirchenfenstern in romanischer Zeit übrigens auch hölzerne durchbrochene Fensterplatten, für Glaseinsätze

¹⁾ Die (fränkische) Abtwohnung in Tours war mit Metallfenstern, deren Öffnungen verglast waren, versehen. Hölzerne Läden schützten sie von außen.

²⁾ Von den Langobarden wissen wir außerdem, daß bei ihnen die Fensterverschlüsse für ihre Wohnhäuser vom Tischler in Gitterwerk gefertigt wurden; die steinernen Vergitterungen der Kirchenfenster waren davon gewiß die monumentale Übertragung.



Abb. 6r. Ost- und westgotische, langobardische und angelsächsische Fensterplatten.

mit Falz versehen, die auf ähnliche Fensterbildung schließen lassen. Auch im angelsächsischen England werden durchbrochene Holzbretter als Fensterverschlüsse erwähnt. Dies dürfte den Gedanken nahelegen, daß in nordgermanischen Ländern früher vielleicht auch durchbrochene Holzläden die Stelle von Fenstern versehen haben könnten.

Was aus allen diesen Beobachtungen aber sicher übrigbleibt, zeigt uns, daß die Germanen, die nach südlicheren Gegenden gewandert waren, in der Herstellung solcher reich gestalteter, ja manchmal geradezu üppiger Fensterplatten ein schönes Feld ihnen zusagender Zierkunst gefunden und bestellt haben. Eine vielgestaltige Musterkarte davon wäre leicht zusammenzustellen. Wenn dazu bemerkt wird, daß solche durchbrochenen Platten ja auch im ganzen byzantinischen Reiche, in Kleinasien, in Ägypten selbst um jene Zeit gebräuchlich gewesen sind, so muß nachdrücklich wiederholt werden, daß dies an sich richtig, daß aber die ganze reichere Durchbildung dieses interessanten Zierstückes zu künstlerischer Wirkung, wie es scheint, den Germanen vorbehalten geblieben ist. Langobardische, fränkische und angelsächsische, vor allem aber westgotische Muster sind weitaus die schönsten und bedeutsamsten ihrer Art. Die Übung dieser Völker in den phantasievollen Arbeiten des Flechtornaments und ähnlichem bildete ja auch hierfür trefflichste Schulung; nicht minder ihre Neigung von alters her, jede Fläche mit flachem Schmuckwerk zu brechen.

Von besonderem Reize sind die (erneuerten) in den schlanken hufeisenförmigen Fensteröffnungen zu Venta de Baños (Spanien).

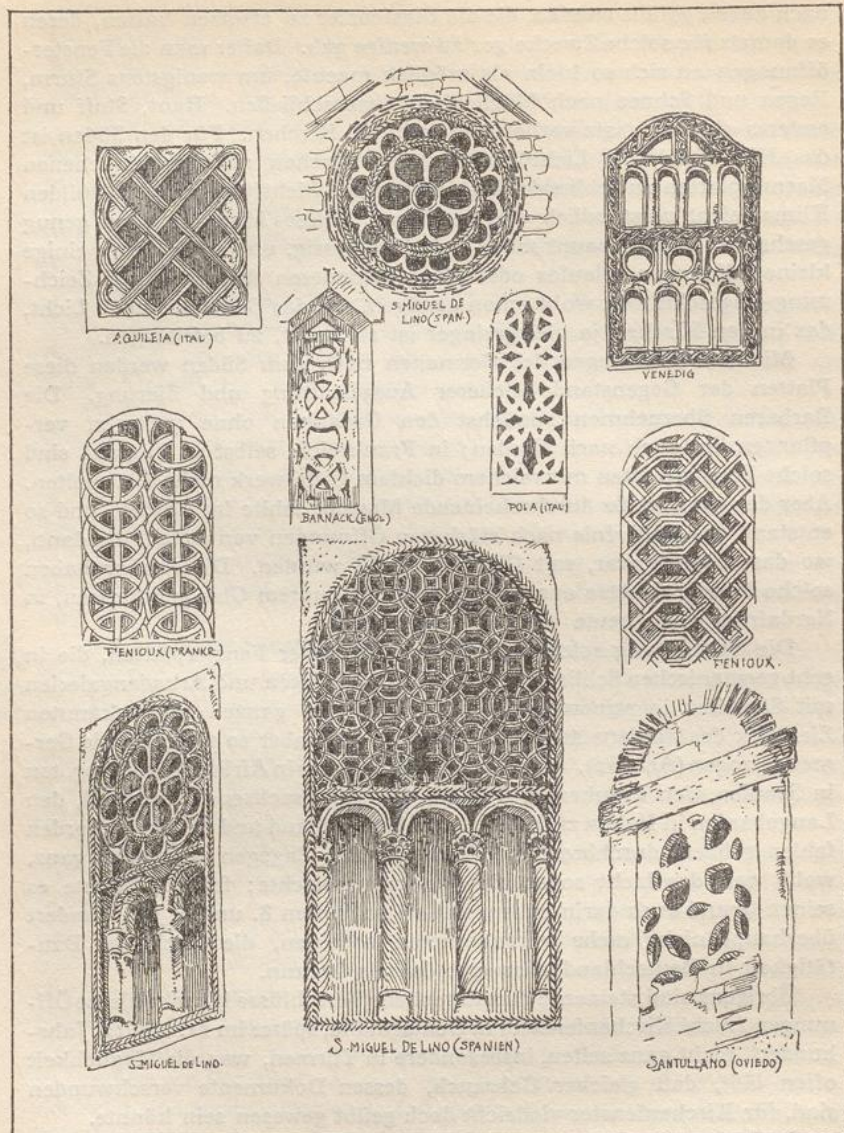
Die wunderschönen Fensterplatten aber an S. Miguel de Lino in Spanien zeigen uns sogar bereits völlig ausgebildete Maßwerke; diese im Mittelalter so prächtig und glänzend durchgebildeten Zierstücke der gotischen Fenster derart vorgefühl, daß hier gar nicht viel mehr hinzuzufügen bleibt. Auch die Fensterrose ist in vollständiger Ausbildung da bereits vorhanden (Abb. 61).

Solche steinerne, durchbrochene Fensterplatten als Fensterausfüllungen beschränkten sich dabei keineswegs auf kirchliche Gebäude. Auch an reichen Profangebäuden sind solche nachgewiesen. So fand sich eine sehr hübsche nahe bei S. M. de Naranco (bei Oviedo), sicher ein Rest des von König Ramiro I. dort erbauten Wohnpalastes, den dieser nach 842 in Verbindung mit einem Bade dort neben der Königshalle errichtete. Diese Platte ist im Muster recht dicht, doch lassen sich als charakteristische Form kleine Hufeisenfenster und Kreuze darin nicht verkennen. Andere Platten zeigen geradezu offene Fensterarkaden, sicherlich zum Ausblick geeignet oder bestimmt. So solche in Merida in Spanien — auch in Brescia eine ganz ähnliche. Die Breitenform dieser Platten schließt scheinbar ihre Anbringung in Kirchenfenstern aus; wir haben also auch in ihnen wohl profane Fensterplatten zu sehen, wie eine solche sich — noch jünger und interessant durch ihren Kerbschnittschmuck — am grauen Hause zu Winkel (Rheingau) vorfindet, sicher dem ältesten steinernen Privathause der Germanen, das uns erhalten ist.

Außerdem aber, auch wohl für diejenigen Fenster, die nicht in der dargestellten Art ausgefüllt, sowie gewiß für solche, die mit Glas geschlossen waren, sind frühzeitig äußere Fensterläden aus Holz oder Stein gebräuchlich gewesen; jedenfalls zum Schutze gegen Regen, starke Sonne und äußere Beschädigung. Wenigstens sind vorspringende Steine mit

vertikalen Löchern für die Zapfen der Läden nachzuweisen, so an S. Giorgio in Valpolicella (Italien), bei S. Tirso in Oviedo (Spanien), in beiden Fällen an der Ostapsis, aber auch sonst öfters; in Torcello sind steinerne Läden noch vorhanden.

Es darf hier übrigens nicht vergessen werden, daß bereits sehr früh nicht nur Glasfenster vorkamen, sondern selbst farbige erwähnt werden; so von Venantius Fortunatus (560) bei der Anführung einer Kirche zu Lyon, wo der Ausdruck „versicoloribus figuris“ von ihren Glasfenstern gebraucht wird. Ähnliches wird damals von der Kathedrale in Paris gerühmt. Es ist natürlich hier wohl nur an ornamentale Figuren zu denken.

Wenn wir nun nochmals zu den Portalen zurückkehren, so geschieht dies, um die Anwendung gleicher Grundsätze und Übung, wie wir sie soeben bei den Fenstern in Kraft treten sahen, auch bei ihnen zu finden. Ich bemerkte schon, daß, besonders in rein germanisch gebliebenen Gegenden, so bei den Angelsachsen, die Verbreiterung der Öffnungen nach unten nichts ungewöhnliches ist.

Portale
mit Bögen Des Tympanons und seiner Entstehung aus der Erhöhung des Entlastungsbogens ist früher bereits gedacht, nicht aber des Schmuckes dieses Bogens selber, der im 8./9. Jahrhundert von Bedeutung wird. Die Archivolte beginnt überhaupt als Zierteil interessant und wichtig zu werden; besonders in der Außenarchitektur. Da sind geometrische Verzierungen, Kerbschnittmuster, Bogenfriese, Ringelungen, Blattfriese, Flechtfriese u. dgl. in Plastik nichts seltenes. — Auch eine neue Erwerbung, die freilich in der spätrömischen Baukunst hier und da bereits schwach angedeutet erscheint.

In Cividale in S. M. della Valle treffen wir im Inneren der Kirche ein Portal bereits aus der Mitte des 8. Jahrhunderts, das uns ein Muster üppigster Verzierung der Archivolte in Stuck bietet, den oberen Fenstereinfassungen völlig entsprechend. Die ganze Art der Auffassung gibt uns freilich einen Anklang an syrische oder byzantinische¹⁾ Bogenverzierungen (Jerusalem, goldne Pforte), doch ist das eigentliche Wesen des ganzen Portals in Cividale völlig verschieden von dem jener östlichen Bogenwerke, nicht minder die Verzierung durch das wunderschöne Gewinde der Weinranke und das rein langobardische Flechtwerk. Es kann diese Gestaltung vielleicht als das älteste bekannte Beispiel einer richtigen Portalausbildung durch Einfassung mit Säulen und Archivolte um ein vertieft liegendes, halbkreisförmiges (hier ausgemaltes) Tympanon über einer Türöffnung mit wagerechtem Sturze bezeichnet werden (Abb. 104). Was das romanische und gotische Mittelalter aus diesen Grundzügen gemacht hat, ist bekannt.

An fränkisch-merowingischen Bauwerken finden sich außerdem in Backsteinmosaik hergestellte bunte Bögen häufig; so am Portale der Kirche zu Distré, dessen Bogendekoration sich oberhalb des großen West-

¹⁾ Nach Strzygowski sogar an mesopotamische.

fensters der Kirche Basseoeuvre in Beauvais fast genau wiederholt. Einzelne wollen alle solche farbig verzierten Bögen in spätere Zeit, bis ins 10. Jahrhundert herabschieben. Dürfte dies schon im allgemeinen nicht zutreffen, vielmehr das 8. hier richtig sein, so sind, selbst wenn wir einige der uns erhaltenen Archivolten dieser Art wirklich als etwas jünger zu betrachten haben sollten, dies ganz ohne Zweifel dann Spätlinge und letzte Repräsentanten einer im 7.—9. Jahrhundert bei fränkischen Bauten allgemein verbreiteten Zierweise; ganz ebenso wie die mit Backstein durchschossenen Fenster- und Türbögen, die in Frankreich überall schon viel früher, bei uns bis in die karolingische Zeit vorkommen (vgl. Abb. 60).

Diese auf farbige Wirkungen berechnete Einfügung von Ziegellagen und in Muster geschnittenen Plättchen um Fenster und Türen korrespondiert genau mit der besonders in Frankreich so weit verbreiteten, überall als merowingisch bekannten bunten Musterung der äußeren Flächen der Bauwerke in verschiedenem Material und mannigfacher Lagerung. Ein Nachleben der rein technischen, nie dekorativ gedachten Gepflogenheit der Römer, ihre Mauern mit Flachschnitten von Ziegeln zu durchziehen, ihr Bruchstein- oder Stampfmauerwerk mit verschiedenartigem Verbands des Mauerwerkes zu bekleiden, die von den germanischen Erben zu Zwecken architektonischer und farbiger Gliederung ausgebaut wurde. Auch die Langobarden haben davon ähnlichen Gebrauch gemacht.

Flächen-
behandlung

Es kann als feststehend angesehen werden, daß niemals eine mannigfaltigere Struktur der Mauermassen üblich gewesen ist, als zu Zeiten der Römer, aber auch keine gediegenere, gegenüber dieser Mannigfaltigkeit.

Mauertechnik
der Römer

Wenn auch bereits die Ägypter und später dann in noch höherem Maße die Griechen die Gediegenheit des Quaderbaus auf eine nie übertroffene Höhe gebracht haben, was die Sorgfalt der Behandlung, die Genauigkeit der Durchführung und des Steinschnittes anbelangt, so beschränkten sich die Römer nicht hierauf, indem sie in besonderen Fällen einen fast ebenso haarscharfen Fugenschnitt, eine annähernd gleiche Präzision der Steinmetzarbeiten zu erreichen wußten und ihre Steinbauwerke trotz der ungeheuren Größe des Reiches überall auf einer erstaunlichen Höhe technisch vorzüglicher Durchführung zu halten verstanden, sondern sie verbanden damit auch bei andersartiger Herstellung von Mauern eine Vielartigkeit der Technik, die in Erstaunen setzt.

Insbesondere kommen hierbei Backstein-Bruchsteinbau, Stampf- und Gußmauerwerk in Verbindung mit Verblendung der Mauern in Betracht.

Fern von dem modernen Streben, die Mauermaße so dünn als möglich zu machen, bildeten sie diese meist von gewaltiger Stärke, besonders seitdem das Konkretmauerwerk allgemein üblich geworden.

Seit dieser Zeit wurden die Ecken, Einfassungen und tragenden Teile meist verzahnt aus Ziegeln aufgeführt, manchmal aus Quadern, sodann der innere Mauerkörper dazwischen in mörtelreichem Bruchsteinmauerwerk oder ganz in Guß oder Stampfmörtel ausgefüllt, seine übrigbleiben-

den Außenflächen aber mit meist kleinen, oft quadratischen, sehr regelmäßig behauenen Hausteinen verkleidet, die in Format und Erscheinung etwa an unsere Pflastersteine erinnernd nach hinten spitzer zulaufen. Diese Verkleidung wurde entweder im Verband horizontal oder auch schräg schachbrettförmig geschichtet. In letzterem Falle mußte die Vorderfläche der einzelnen Steine natürlich genau quadratisch sein. — Das „opus reticulatum“, wie man dies Mauerwerk nannte, war sehr üblich, besonders als Untergrund für verputzte Wände. An die Stelle dieser Behandlungsweise tritt auch wohl das „opus spicatum“, fischgrätenartig gemauerte Steine.

Bei diesen verschiedenen Mauerverbänden liebte man es, in gleichen Abständen zur horizontalen Abgleichung dünne Schichten großer hartgebrannter Ziegel durchzuführen, die gewissermaßen zugleich als Längsanker dienten. Solche verschiedenartige Behandlungsweise der Mauern wirkt natürlich auf ihrer Fläche höchst farbig und malerisch und verleiht noch heute den römischen Ruinen ihre ganz eigenartige Physiognomie.

Natürlich kam dies mit dem Verfallen der römischen Bauwerke viel stärker zur Wirkung, während es zu den Zeiten ihres Glanzes kaum in die Erscheinung getreten sein mag. Denn jene Bauwerke waren der Regel nach, je kostbarer sie waren, um so gewisser mit anderem Material verkleidet, insbesondere mit Marmorplatten und dergleichen, oder auch mit dem ausgezeichneten Putz der Römer, der in mehreren Lagen aufgetragen und bemalt wurde.

Mit dem Verschwinden der kostbaren Verkleidung und dem Abfallen des Putzes aber trat die merkwürdige Struktur dieser Mauern höchst malerisch wieder zutage, und so benutzten insbesondere die merowingischen Franken wie die Langobarden diese Vorbilder, um in ähnlicher Weise ihre Steinbauwerke in der Fläche gleich bunt zu gestalten.

Übertragung
auf germanische Bauten

Die roten Ziegelschichten in der Horizontale wie in den Bögen aller Art, die verschiedensten Behandlungsweisen der Quadermauern sind insbesondere in Frankreich im 7. bis 10. Jahrhundert ungemein verbreitet. Die Bekleidung der Mauern mit ganz kleinen Quadern mit starken Fugen, „petit appareil“ genannt, charakterisiert die Bauwerke jener Zeit geradezu, besonders wenn ihre Fläche nun mit Ziegelschichten in verschiedener Entfernung, mit Bahnen von Fischgrätenmauerwerk, mit allerlei Figuren, von Netzmauerwerk und dergleichen mehr durchzogen sind. Die Hinzufügung von bunten Ziegelplättchen, die in verschiedenen Mustern eingelegt wurden, von mehrfarbigen Steinen, selbst von Marmor, steigerte diese Wirkung oft zu einer gewissen Pracht.

Auch der einzige bekannte Merowingerbau auf deutscher Erde, die Halle zu Lorsch, zeigt an der Vorderfront seine Flächen mit einem übereck gestellten Drei- und Sechseckmuster in roten und weißen Sandsteinen überzogen, und in den Ruinen des dazu gehörigen einstigen Klosters fanden sich noch viele Reste von farbigen vielgestaltigen Mosaikmustern in Stein.

Der „Römerturm“ in Köln, ein runder Eckbau der alten Stadtmauer, ist in seiner ganzen gebogenen Fläche überzogen mit den mannigfachsten Friesen, Mustern und Figuren in verschiedenfarbigen Steinen, offenbar das Werk von Franken erst des 6./7. Jahrhunderts, nicht etwa wirklich der Römer. Es ist der gleiche Flächenschmuck, wie an den noch späteren Kirchen in Frankreich, von Cravant, St. Genéroux und vielen anderen, und zeigt die Freude an farbiger Erscheinung der Oberfläche der Mauern, die ja hier im Lande wie in Italien bis ins 11. Jahrhundert wirksam blieb. Man denke nur an die prächtige, noch ganz merowingisch anklingende farbige Behandlung der Ostseite von Notre Dame in Clermont-Ferrand oder an die freilich noch ältere, doch auch schon ins Romanische übergehende Portalpartie von S. Michel de l'Aiguille zu Le Puy.

An die früher beschriebene Rippung oder Riefung der Quaderflächen bei den Franken sei hier nochmals erinnert.



Was nun die Gebäude selber anlangt, die von jener Zeit noch berichten, so sind sie, wie schon bemerkt und selbstverständlich ist, sehr selten geworden; natürlich fast ausschließlich Kirchen und Kapellen. Von Palästen und Königshallen ist hie und da, ganz vereinzelt, noch ein Rest vorhanden, auch wohl ein Grabmal, von Wohnhäusern aber fast nichts mehr. Den Kirchen ist hie und da die Pietät zustatten gekommen, die ja alle solche Gebäude verhältnismäßig am wenigsten anzutasten gestattete. Doch auch wieder hat jene Pietät oft am allermeisten vernichtet, da sie mit Vorliebe an die Stelle gerade der ältesten und wertvollsten Heiligtümer nachher, sei es in früherer oder späterer Zeit, größere und reichere Bauwerke zu setzen strebte. So hat man noch im Beginn des 18. Jahrhunderts zur Feier des 1000jährigen Jubiläums die Kirche Winfrids zu Fulda abgebrochen und durch einen neuen prachtvollen Dombau im Barockstil ersetzt, wie auch der Kölner Dom, die Notre-Dame-Kirche zu Paris, ja wohl alle großen Kathedralen der alten Germanenstädte an die Stätte ältester Heiligtümer getreten sind. Man muß es tief beklagen, daß die Frömmigkeit, anstatt den neuen Dom neben dem alten zu errichten, überall darnach strebte, ihn gerade genau auf die alte geheiligte Stelle zu setzen, die seither das durch seine Vergangenheit so unendlich wertvolle und ehrwürdige Bauwerk einnahm.

Geringe
Zahl der
erhaltenen
Bauwerke

Daher ist uns kein einziges wirklich bedeutendes kirchliches Bauwerk der Germanen aus der Zeit vor Karl dem Großen geblieben¹⁾; ja beinahe keines, welches älter ist als das 11. Jahrhundert. Nur der Zufall hat hie und da geholfen, wie in Beauvais, wo die neue Kathedrale so ungeheuer und riesenhaft begonnen wurde, daß man am Chorbau anfangend bis zum 16. Jahrhundert nur bis zum Querschiff gelangt ist, und das Langschiff des alten Doms wenigstens, das nach Westen

¹⁾ Die ravennatischen Kirchen Theoderichs des Großen sind eben nur Spätlinge des altchristlichen Kirchenbaues des Südostens.

zu so lange noch bleiben sollte, bis sein Platz beansprucht wurde, heute noch steht, Es ist freilich ein kleines Gebäude, arm und unansehnlich, besonders neben jenem riesigsten Bauwerk, das die Gotik je sich zu bauen unterfing, und deshalb basse oeuvre genannt, doch für uns immer noch von hervorragendem Werte.

Die Arabersturmflut hat leider in Spanien das meiste zerstört, was sie vorfand, wo gerade in jenem seither still gewordenen Lande die Bedingungen für eine Erhaltung solcher Werke eher gegeben gewesen wären. Immerhin ist dort einiges in ganz vergessenen Ecken des Landes noch in verhältnismäßig recht gutem Zustande übrig.

Bescheiden-
heit der
erhaltenen
Bauten

Was die wenigen erhaltenen Bauwerke nun selber anlangt, so ist es beinahe selbstverständlich, daß wir in ihnen nicht große Leistungen, Typen und Marksteine der Baukunst zu finden hoffen dürfen. Vielmehr ist es gerade durch ihre Stellung als die erster Lebens- und Kunstäußerungen bisher hier untätig gebliebener junger Stämme auf dem Gebiete des Steinbaus gegeben, daß wir in solchen Werken nur tastende Versuche auf unbekanntem Boden für seither nicht gekannte Bedürfnisse, für ein neues Dasein in neugegründetem Reiche zu sehen haben. Dazu sind die bedeutsamsten wichtigsten und reich ausgestatteten Werke alle längst verschwunden; es blieben uns eben keine Kathedralen, sondern fast nur Dorfkirchen. Daher müssen wir uns dahin bescheiden, daß wir an dieser Stelle nicht ganze Systeme von Grundrissen und Aufbauten wie wichtigeren Anordnungen näher entwickeln, wo es sich ja doch kaum um mehr handeln kann, als um Keime einer künftigen Kunst, die aus diesen Versuchen und aus der Übertragung der mitgebrachten Kenntnisse in Holzbau und Kleinkünsten auf die neuen Materialien, Aufgaben und Gestaltungen erst im Laufe weiterer Jahrhunderte zu großen Leistungen gelangte.

Auch an Größe sind sie meist sehr bescheiden. Es liegt nahe genug, daß die neuen Herren in ihren Bedürfnissen noch sehr anspruchslos waren und auch technisch nicht Größenverhältnisse erstreben durften, wie sie den Römern alltäglich waren.

So sind die ältesten germanischen Kirchen fast stets eher Kapellen, ja oft winzig; es scheint, als ob die Hauptmasse der Andächtigen sich vor den Türen versammelt hätte; es gibt selbst Kirchlein, die ringsum offen waren (S. Peterskapelle in Helmstedt).

Immerhin werden wir bei der Besprechung der noch vorhandenen Bauwerke und ihrer Ausstattung wie der einzelnen Kleinwerke, die wir in noch verhältnismäßig größerer Zahl und in vielen Resten vor uns sehen, doch Gelegenheit genug haben zu bemerken, daß überall ein origineller Geist und eine eigene Art des Geschmackes tätig war, daß wieder andere und anders begründete Ansprüche und Bedingungen auf ihre Gestaltung einwirkten und diese beeinflussten, und zwar in einem neuen Sinne und im Geiste einer weiteren Entwicklung oder einer Auffrischung des bereits vergangenen und versunkenen Lebens des südlichen Europas. Ist ja doch die Völkerwanderung zu dem Ausgangspunkte einer völligen Er-

neuerung der südeuropäischen Völker geworden, und hat sich erst aus dieser neuen Völkermischung jener wunderbare Aufschwung, jene geistige Höhe ergeben, die von Italien, Frankreich, Spanien aus ein weiteres Jahrtausend lang Europa mit den herrlichsten neuen Taten und Geschenken beglückte, an denen ja auch Deutschland in seiner Weise teilnahm. Nur die Balkanhalbinsel und Byzanz haben an dieser Erneuerung nicht teilgehabt und sind seitdem aus dem Kreise der geistig tätigen Länder Europas ganz ausgeschieden, nachdem Byzanz nur mühsam noch eine Reihe von Jahrhunderten ein greisenhaftes Dasein aufrechterhalten hatte.

In bezug auf die architektonische Durchbildung des Baukörpers der kirchlichen und profanen Bauwerke jener Zeit bleibt uns noch einiges nachzuholen. Zunächst der Hinweis darauf, daß den hauptsächlichsten

Bauliche
Einzel-
heiten



Abb. 62. Keltische und deutsche Hausurne.

Schutz des nordisch-germanischen wie des antiken Gebäudes gegen die Unbill der Witterung das Dach verleihen mußte; daß aber das nordische Dach naturgemäß hier viel mehr zu leisten hatte als das im Süden, daher von jeher steiler getürmt wurde. Seit der Zeit des Eintritts der Germanen in die Baukunst ist dann das steilere Dach be-
wußt und beabsichtigte neue Eigentümlichkeit, insbesondere dann auch des späteren nordischen Kirchenbaus geworden.

Dach

Ein Blick auf die ältesten Hausurnen bereits belehrt uns, daß das hohe Dach von Urzeiten her bei den Germanen heimisch war; die berühmte Urne von Aschersleben mit ihrer steil emporsteigenden Schilfdeckung, gegenübergestellt einer keltischen (Abb. 62), zeigt uns sozusagen schon in der Dachneigung die Rasse. Das blieb so; ein wichtiges Betätigungsfeld für den Zimmermann. Offener Dachstuhl über dem ältesten Hause wie über der Halle und den kirchlichen Räumen forderte sein ganzes Können heraus; davon ist ja nichts erhalten, aber die spärlichen Reste der früheren Holzdeckung in der Moschee in Cordoba,

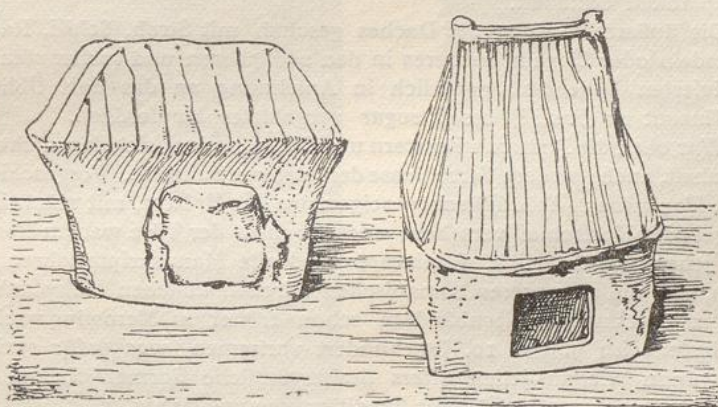
die offenen Dachstühle altchristlicher Kirchen bis zu dem farbigen, gewiß auf frühere zurückweisenden von S. Miniato zu Florenz läßt uns allerlei mit Sicherheit voraussetzen, was da einst üblich und vorhanden gewesen sein muß.

Von S. Eutrope zu Tours wird der reichgeschnitzte Dachstuhl gerühmt; andere Kirchen, wie die Kathedrale von S. Martin zu Tours, besaßen noch Holzdecken, gemalte oder gar vergoldete, darunter.

Nicht weniger im Profanbau; die großen Königshallen wie die Wohnhäuser hatten von jeher offene Dächer, durch deren Mittelöffnung der Rauch des Herdfeuers abzog. — Manches alte nordische Haus gibt uns noch heute solchen Eindruck; nicht minder wohl der innere hölzerne Ausbau der nordischen Hügelgräber, wie etwa der von König Gorms Grab bei Jellinge, von dem sich noch geschnitzte und gemalte Holzplanken erhielten.

Die äußere Deckung des Daches geschah mit Stroh, Schilf, Rasen, Schindeln oder Ziegeln, letzteres in den südlicheren und vorher römisch kultivierten Gegenden, natürlich in Anlehnung an das dort Übliche. St. Vincent zu Paris¹⁾ besaß sogar vergoldetes Kupferdach.

Tür-
verschlüsse
War oben die Rede von Fenstern und Türen, so fand sich dort nicht Gelegenheit, auch von dem Verschlusse der letzteren zu reden. Vorgeschichtliche Hausurnen (Abb. 62) schon zeigen uns das Holztor, mit mächtigem Riegel oder Holzschloß versehen; solcher Schutz der Türe war im Norden von jeher unentbehrlich. Miniaturen und alte Manuskripte lehren uns denn, daß die an unseren romanischen Kirchen üblichen Holzplankentore mit schweren Eisenbändern schon früher in Merowingerzeiten, wenigstens im 9. und 10. Jahrhundert vorkamen, was dafür spricht, daß, wenn wir an jenen öfters uraltertümliche Formen finden, wir späte Nachwirkung viel älterer Tradition vor uns haben.

Geschnitzte Türen aus isländischen und norwegischen Kirchen, die ins 11. Jahrhundert zurückreichen, deuten ebenfalls auf uralte Vorbilder im Norden.

Drei sehr ehrwürdige geschnitzte Holztüren von großem Reichtume sind uns sogar noch erhalten; zuerst die feine gewiß langobardische des San Bertoldo in Parma. Davon sind erhebliche Reste im dortigen Museum vorhanden, die uns die so charakteristisch germanische Flachschnitzerei und Kerbung auf Rahmen und Füllungen, alles überziehend, in einem wahren Prachtwerke vorführen (Abb. 63).

Ein später Nachkomme, aber viel reicher noch als die erstgenannte, stark im Relief seiner figürlichen Füllungen, teilweise schon von mittelalterlicher Art ist die prachtvolle Doppeltür von S. Maria auf dem Kapitol zu Köln; wenigstens in den Rahmen, die mit feinem Flechtwerk überzogen sind, ebenso wie den Knöpfen auf ihren Kreuzungen, gewiß eine Nachbildung längst verschwundener älterer Vorgänger (Abb. 64, Tafel XV). Bewiesen wird dies schon durch die dritte Holztür, die Haupttür der

¹⁾ Später St. Germain des Prés, die alte Grabkirche merowingischer Fürsten.



Abb. 64. Cöln. Türflügel in S. Maria im Capitol.



Kathedrale in Le Puy in Frankreich, die, mindestens noch 100 Jahre älter, sich mit gleichem ganz flachem Flechtwerk auf den Rahmen, aber auch in den Füllungen schmückt. Letztere sind hie und da mit arabischem Ornament und kufischen Schriftzügen durchzogen. Die Araber sandten bekanntlich ihre Sendboten bereits zu Karl dem Großen bis nach Aachen und Paderborn, nachdem sie ein Jahrhundert vorher durch Karl Martell in den nahen Gefilden von Poitiers und Tours in ihrem Siegeslaufe gen Norden gehemmt worden waren. Jedenfalls gingen ihre Beziehungen damals bis weit ins Frankenreich hinein; und sicher ragt diese Türe noch in die Karolingerzeit zurück.

Die drei Türen sind in ihrer Ausbildung gute Repräsentanten der an germanischen Kirchen üblichen Türformen.

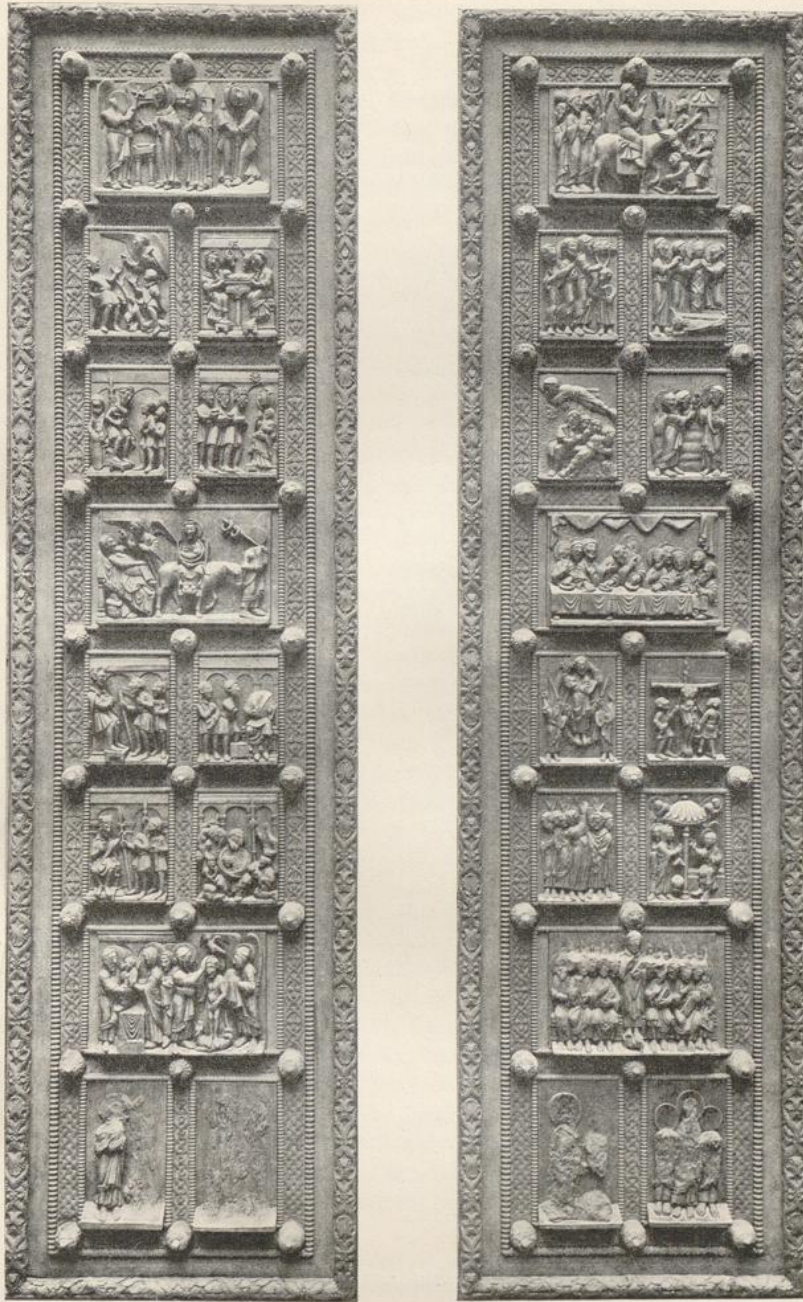
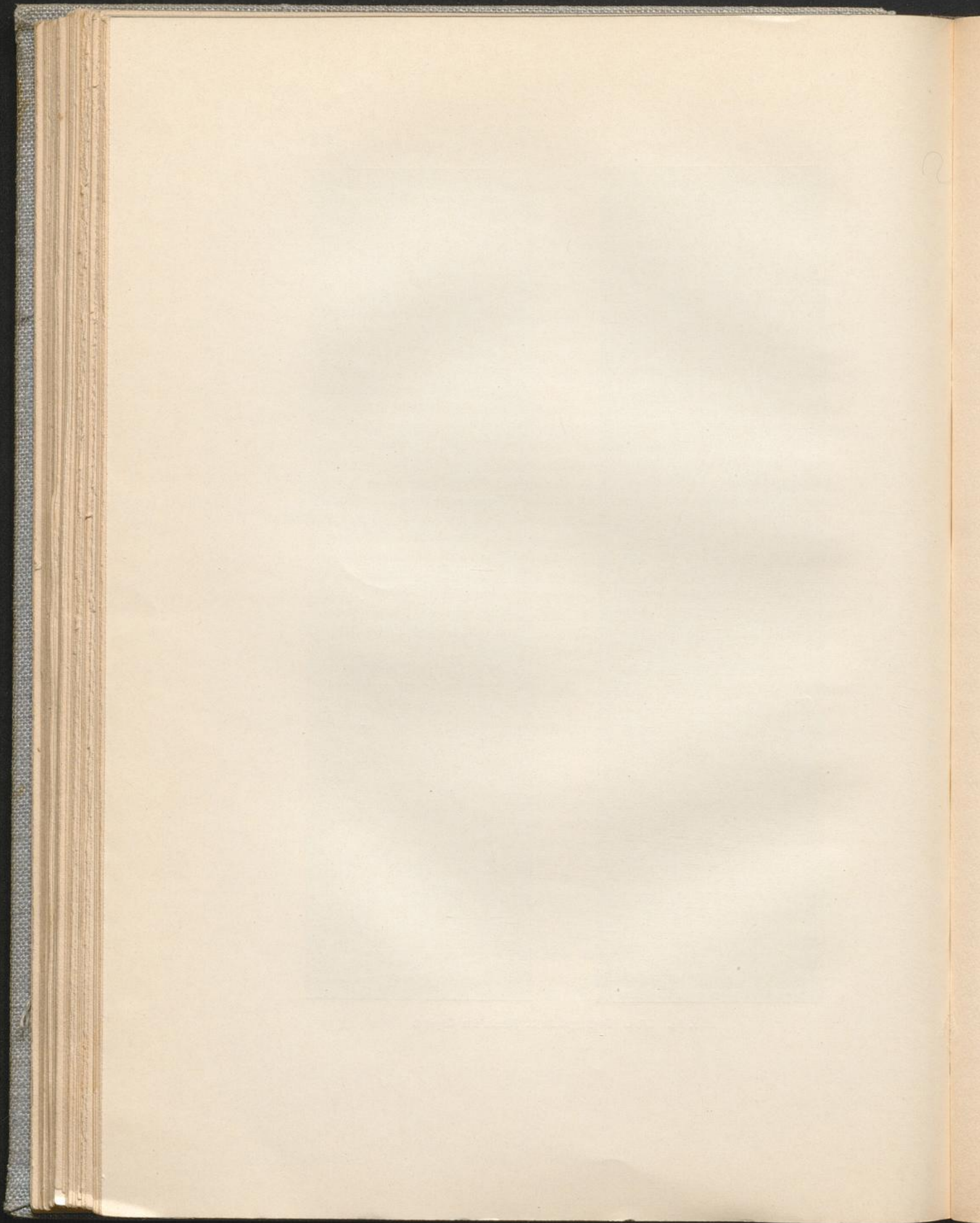
Als höchste und edelste Art der Türflügel haben wir die in Bronze gegossenen zu betrachten; eine rein italisch-römische Erbschaft, auch in den Formen, aber von den größten germanischen Fürsten gern übernommen und gepflegt. Theoderichs Grabmal war sicher mit solchen Toren geschlossen; Beweis dafür die noch vorhandenen Türpfannen; auch an seinem Palast gab es deren gewiß, wie er nach einer Nachricht des Chronisten Bronzegießereien für solche Zwecke einrichtete. Daß die jetzt in Aachen befindlichen Bronzetüren des Münsters etwa aus Ravenna stammen wie die Gitter des Hochmünsters, kann vermutet werden. Jedenfalls haben die Aachener Türen durchaus noch römisch-antike Art und Felderteilung. Aber in den beiden eigentümlich gestrahnten Löwenköpfen mit Ringen scheint ein neues Schmuckelement hinzuzutreten, das bis ins 16. Jahrhundert den nordischen Kirchentüren treu bleibt.

In den Kirchenraum eingetreten, bemerken wir in manchen germanischen Kirchen jener Zeit noch eine Besonderheit, die ihnen zu eigenartigem Schmucke gereicht: reiche Dekoration der Wände mit bemaltem Stuck¹⁾. Die Römer hatten ja die Stukkatertechnik zur



Abb. 63. Parma. Tür von S. Bertoldo.

Stuck der
Innenwände

¹⁾ Im Süden, wie auch bei besseren Bauwerken des Nordens, liebte man die Täfelung der unteren Wände mit Marmorplatten nach altchristlichem Vorbild.

höchsten Vollkommenheit gefördert; auch die Byzantiner hatten sich ihrer noch lange bedient. So ist in der späteren Zeit S. Vitale zu Ravenna in seinen Nebenräumen reich an solchem Ornament in Feldereinteilung, besonders an den Gewölben; doch, wenn auch ziemlich roh, ist alles hier in völlig antik-römischem Sinne behandelt und gebildet; dazu farblos. Einige Jahrhunderte später bedienten sich die Germanen gleicher Technik zum Wandschmuck (Abb. 65), aber in neuer und besonderer Behandlung. Der Umrahmung von Fenstern und Türen mit Halbsäulchen und Archivolten ist bereits gedacht. Aber die Ausgrabungen von Disentis (Schweiz) z. B. haben ergeben, daß die Wände der dortigen Kirche unten in reichem Stabwerk von Stuck verschiedenste Muster zeigten, darüber dann die Hauptfläche mit einer Menge von Figuren in Lebensgröße und darunter bedeckt war; alles in kräftigem Relief ausgeführt und bemalt.

Auch der Deutsche Rhabanus Maurus¹⁾ gedenkt dieser Schmuckweise.

Das klassische Beispiel dafür ist die, wenn auch sonst verstümmelte, doch auf der Westseite ziemlich vollständig erhaltene Prachtdekoration des Tempietto Longobardo zu Cividale, des sogenannten Oratoriums der Herzogin Peltrudis — noch heute vorhanden, wohl aus der Mitte des 8. Jahrhunderts stammend —, wo auf einem starken Gesimse großartige Gestalten heiliger Frauen (oder Prinzessinnen) zu beiden Seiten des reichgeschmückten Fensters, oberhalb des wundervollen Stuckportals, zu wandeln scheinen, Kronen und Kränze in den Händen tragend. Die Bemalung ist freilich verschwunden, doch der stärkste künstlerische Eindruck des einzigartigen Kunstwerkes immer noch vorhanden (s. Abb. 104, Tafel XXIX).

Viele möchten auch dieses Werk, dessen handwerkliche Verfertiger vielleicht byzantinische Stukkateure gewesen sein können, zu einem Werke rein byzantinischer Kunst stempeln. Aber vergeblich, denken wir; wenigstens dem Geiste nach. Denn nirgends in der byzantinischen Kunstwelt findet sich ähnliches, auch nicht in Nachrichten, während die Verwandtschaft dieser Stuckdekoration in Cividale einerseits in der Architektur mit Germigny-des-Prés und Quedlinburg, andererseits in der durchaus ähnlichen Anordnung des Figürlichen mit Disentis — dazu jene literarische Erwähnung aus gleicher Zeit — uns beweist, daß wir hier ein gerade bei den Langobarden, den Franken, in der Schweiz und in Deutschland, sonst aber nirgends bekannte Dekorations- und Kunstweise vor uns haben.

Hier darf man füglich auf das Weiterleben dieser Kunstart in unseren sächsischen Kirchen im 11. und 12. Jahrhundert verweisen. Die überlebensgroßen Stuckgestalten in Goslar, Hildesheim, Halberstadt sind jenen zu Cividale durchaus wesensverwandt; vielleicht fehlen uns nur hier die Bindeglieder zwischen dem 8. und 11. Jahrhundert.

¹⁾ Rh. Maurus, de universo 1, XXI. C. 8.

Ehe wir der noch übrigen einzelnen Bauwerke gedenken, bleibt uns noch das Gebiet der kleineren dekorativen Arbeiten für die Ausstattung der kirchlichen und profanen Gebäude zu besprechen. Und zwar ist



Abb. 65. Innere Stuckverzierungen.

dieses Gebiet verhältnismäßig etwas reicher und vielgestaltiger, weil so mancher derartige Gegenstand den Abbruch oder gänzlichen Umbau des Gebäudes, zu dessen Zier er zu dienen bestimmt war, überleben durfte; weil die Pietät, die sich im Neubau der Gebäude selber nicht

Bauliche
Ausstattungs-
gegenstände

genug zu tun wußte, doch seinen alten Inhalt manchmal schonte und weiter verwandte oder als Erinnerung an die alte Zeit zu erhalten suchte; weil sich an diese Dinge gar oft der Begriff einer gewissen Heiligkeit knüpfte, da vielleicht der Name irgendeines großen Menschen der Vergangenheit sich damit verband. Zuletzt, weil Ausgrabungen und Abbrüche an alten Bauwerken oft genug die Reste ältester Ausstattungen in der Erde oder in den Mauern verborgen fanden und zutage förderten.

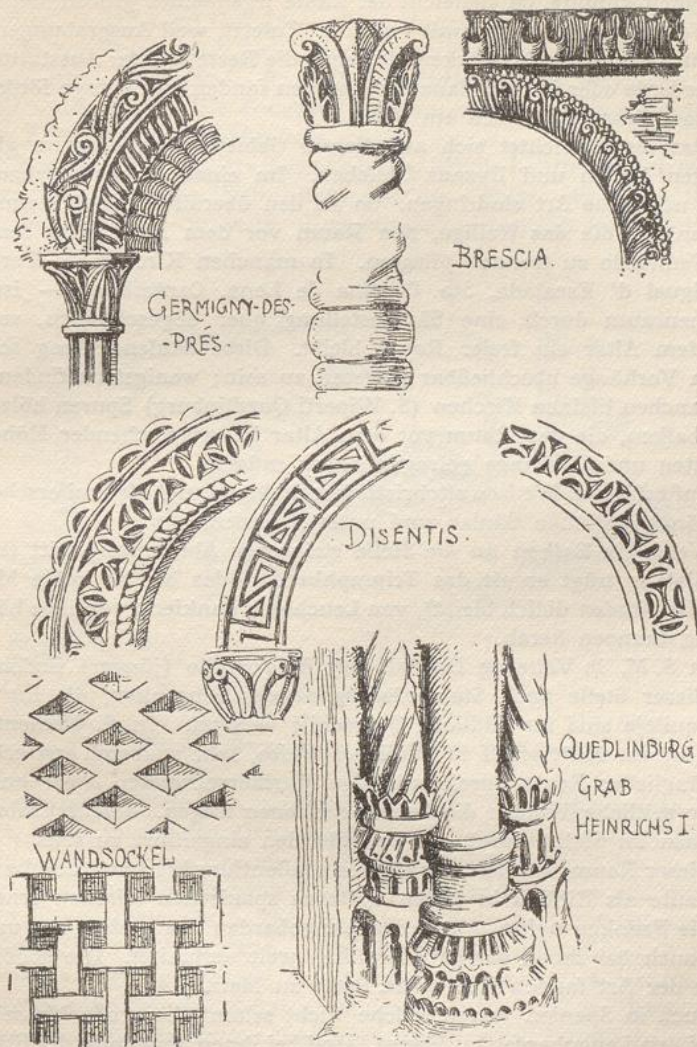
Von diesen erst noch ein Wort.

Das meiste richtet sich auf diesem Gebiete nach dem im gleichzeitigen Italien und Byzanz Üblichen. Im einzelnen aber sehen wir doch nordische Art eindringen. So an den überall üblichen steinernen Schranken, die das Heilige, den Raum vor dem Altar, von dem für die Gemeinde zu trennen pflegten. In manchen Kirchen — Torcello, S. Miguel d' Escalada, Sta. Cristina de Lena, Canterbury — ist der Kirchenraum durch eine Säulenstellung quer abgeschlossen, so daß vor dem Altar ein freier Raum bleibt. Diese Säulenstellung scheint durch Vorhänge abschließbar gewesen zu sein; wenigstens finden sich in manchen kleinen Kirchen (S. Wiperti Quedlinburg) Spuren hölzerner Querbalken, die den Raum vor dem Altar in entsprechender Höhe abgrenzten und Vorhänge getragen haben müssen.

Auf zahllosen Werken altchristlicher Bildnerie und Malerei erscheinen Vorhänge zwischen Säulen und unter Arkaden.

Wenn ein Balken an die Stelle steinerner Abtrennung tritt (*trabes doxalis*), so trägt er oft das Triumphkreuz, (das bis ins späte Mittelalter im Norden üblich bleibt), von Leuchtern flankiert; von ihm hängen häufig Lampen herab.

In S. M. in Valle zu Cividale wie in Torcello (jünger) finden sich an dieser Stelle noch Steinbrüstungen oder Schranken, die im Dom zu Aquileja sind ins südliche Querschiff versetzt. In S. Clemente zu Rom ist im Mittelschiff in ähnlicher Weise, sehr weit sich erstreckend, ein länglicher Raum durch prächtige Marmorschranken abgeschnitten, dessen seitliche Mauern die beiden Ambonen tragen. Solche Einbauten scheinen im Süden durch die Langobarden eingeführt zu sein.

Dieser Raum war für den *chorus psallentium* bestimmt und hat sich bis heute als Einbau in vielen späteren spanischen Kirchen erhalten.

Die Franken nahmen von den Langobarden das meiste an, und so sind auch bei ihnen solche Schranken weit verbreitet. Die schönsten Reste der Art fanden sich in St. Peter zu Metz.

Auch in Spanien waren solche nicht selten; die große Masse aber ist bei den Langobarden zu Hause. Und bei ihnen sind dann die Flächen der Schranken oder Brüstungen das wahre Tummelfeld für die eigenartige Ornamentik dieses ursprünglich deutschen Stammes, insbesondere das Flechtwerk in allen Auffassungen. So in Aquileja (s. Abb. 37, Tafel XIII), Grado, Ferrara, Mailand, Venedig, Torcello, — bis nach Assisi und Rom.

Solche Brüstungen wurden entweder zwischen große Säulen eingeschoben oder trugen selbst eine Stellung von kleineren Säulchen oder

Pilastern, wie sie in Italien vielleicht nur noch in Cividale, S. M. in Valle, wohl erhalten stehen, aber in Torcello im Dom in einer etwas jüngeren Nachbildung noch in prächtigster Art auftreten.

Prachtvoll eigenartig ist diese Trennwand, noch vollständig, in St. Cristina de Lena bei Oviedo. — Dort tragen die schlanken Säulchen weitgespannte Bögen und diese wieder eine noch höher gehende reich durchbrochene Steinwand, die mit Rundbögen nach oben frei abschließt (Abb. 134). Die Brüstung ist aus weißem Marmor und mit feinem Kerbornament geschmückt.

Im Raume hinter der Brüstung steht der Altar. In ältesten Zeiten wie es scheint ein niedriger Tisch, hinter dem der Priester mit dem Gesicht gegen die Gemeinde amtierte. Erst mit den steigenden Aufbauten des

Altäre



Abb. 66. Regensburg. St. Stephan. Altar.

Altars veränderte sich dies. — Solche niedrige Altäre sind noch vorhanden, so einer aus der Ostgotenzeit in S. Giovanni Evangelista zu Ravenna, eine Platte auf einem geschlossenen Unterteil mit Pilastern an den Ecken und einem Schrank in der Mitte (für Reliquien oder heilige Gefäße), ein ähnlicher in S. Apollinare in Classe, nur auf freistehenden Ecksäulen, dann in S. Martino in Cividale der Altar, den König Ratchis zu Ehren des Herzogs Pemmo errichtete, mit höchst charakteristischen Skulpturen auf allen vier Seiten reich geschmückt. Auf der Vorderseite Christus in der Glorie, rechts die Anbetung der Könige, links die Heimsuchung, auf Rückseite von Ornament umgebene Kreuze; alles von höchst dekorativer Wirkung und in echttest langobardischem Stile (s. Abb. 100, 101, Tafel XXVII).

Tischförmige Altäre, auf Säulen ruhend, bestehen noch in Vaison in Frankreich und Mettlach bei Trier, beide mit vertiefter oberer Fläche, um Wegfließen des Abendmahlweins zu hindern. — Ein uralter, auf

fünf Säulchen in Tarascon. Manche nordische zeigten, wie die genannten ostgotischen, nach vorn eine Öffnung, um das in ihnen ruhende Reliquien-Heiligtum den Gläubigen zu zeigen (S. Wiperti Quedlinburg), andere fensterartige Öffnungen, um einen Blick wie durch Fenster in die Krypta darunter zu gestatten: Hildesheimer Dom, St. Stephan in Regensburg (Abb. 66). Ähnlich ist der Altar in Orléansville in Algier angeordnet. Auf der Rückseite des Ratchisaltars zu Cividale ein Schränkchen.

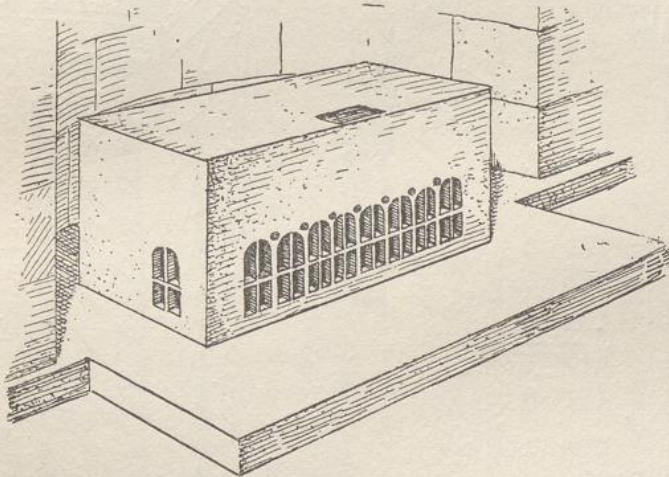
Ein großes mit Goldblech überzogenes reichgetriebenes Kreuz aus S. M. in Valle zu Cividale (Abb. 67, Tafel XVI) dürfte einen solchen



Abb. 68.

Aquileja. Altarrückwand.

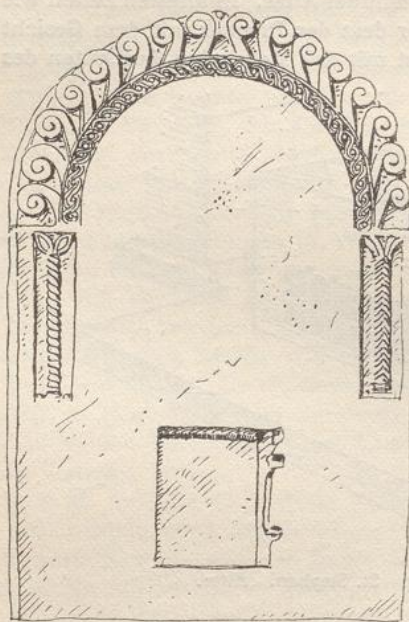

Abb. 69.

Germigny-des-Prés. Weihwasserbecken.

niedrigen Altar geziert haben, den man in der allerersten Zeit nur mit einem Tuche bedeckte, auf dem der Kelch stand. Dann kamen solche Kreuze und Leuchter dazu.

Der dekorative Aufbau hinter dem Altar, der die Stellung des Priesters mit dem Rücken nach dem Volke mit sich brachte, stellte sich sofort ein; er enthielt dann wohl gleich die Reliquien, wie eine solche Rückwand zu Aquileja es zeigt (Abb. 68).

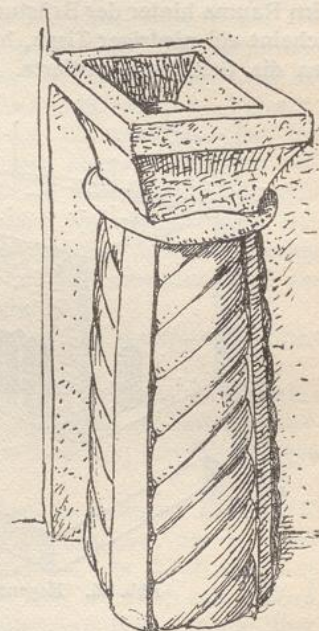
Ziborien-
altäre

Den reichsten Schmuck der Altäre aber bildeten die Ziborien, tempelartige Überbauten auf vier Säulen oder Pfeilern. Auch ihrer gibt es eine Reihe, dazu eine Menge Reste von solchen. Vortrefflich erhalten vor allen das echt langobardische des Leocadius in S. Apollinare in Classe, ein Prachtwerk mit reichen Skulpturen auf kanellierten Säulen. Das



Abb. 67. Silbernes Kreuz. Cividale.



Flechtwerk der Bögen, das Ornament der Bogenzwickel mit ihren mannigfaltigen Tiergestalten gehören mit zum Besten der flachen Langobardensculptur. Reiche Reste von solchen Ziborienbögen und andere Teile von ihnen sind in Oberitalien noch zahlreich vorhanden.

Inmitten des mit einem Gewölbe (Kuppel) oder einer Flachdecke bedeckten Ziboriums hing in einem Gefäße von oben die Eucharistie an Ketten herab; die Bögen ringsum waren mit Vorhängen versehen.

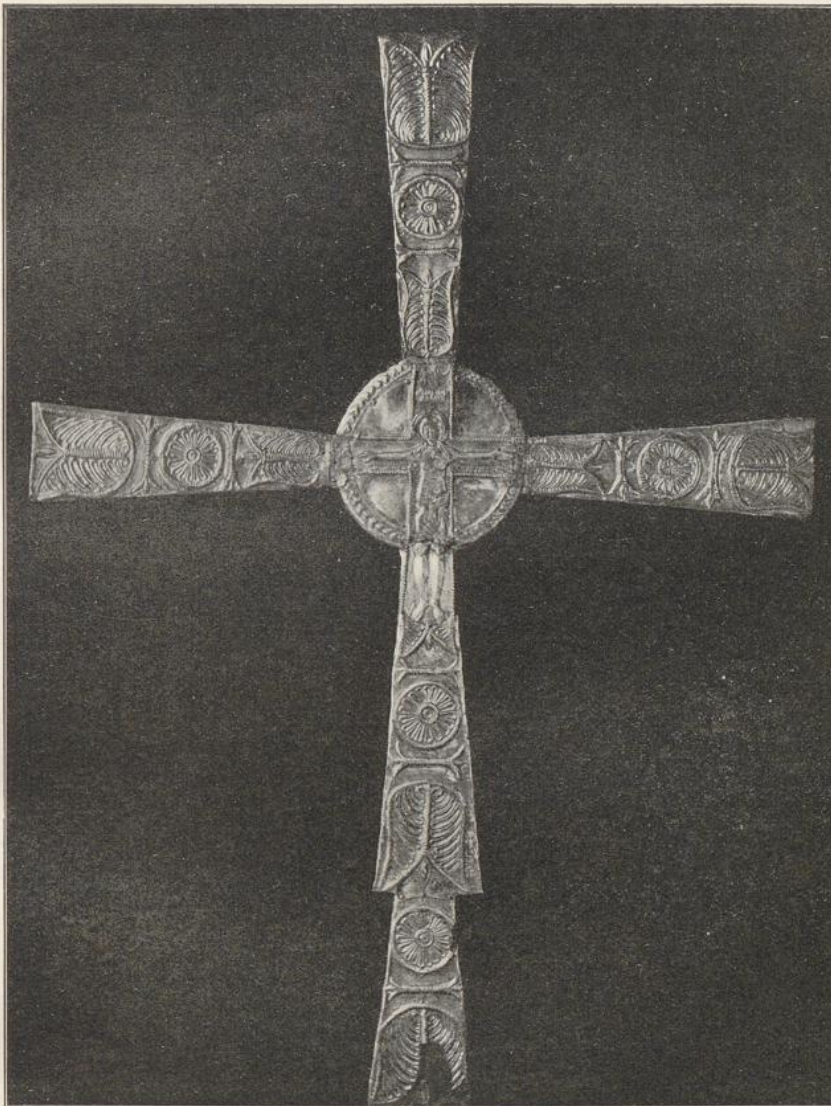
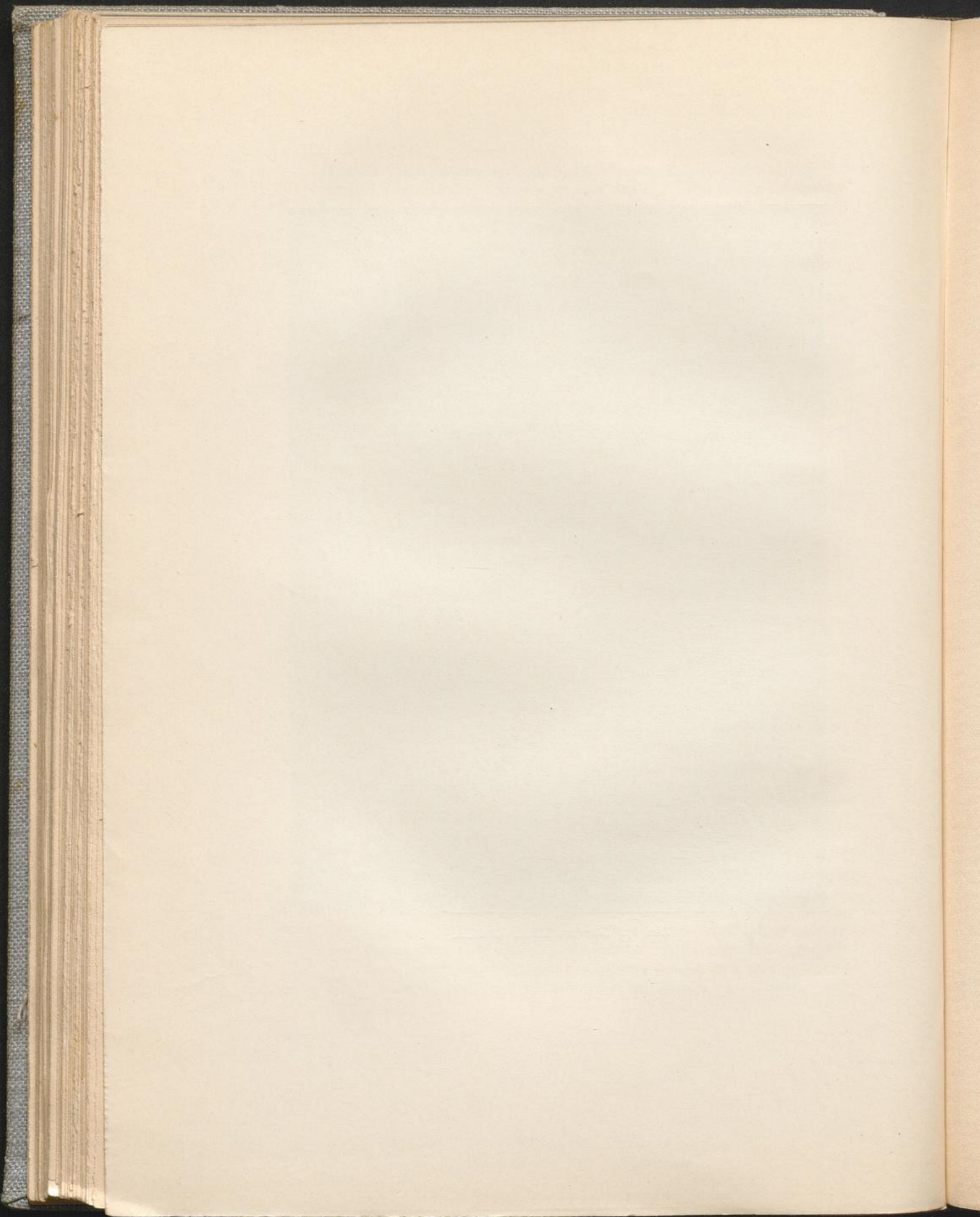
Ambonen oder Kanzeln sind ebenfalls noch in Resten oder ganz, manchmal mit gut germanischem Ornament geschmückt, vorhanden; so die in S. Elia zu Nepi, in Ravenna in S. Apollinare dentro und S. Spirito, beide wohl noch aus ostgotischer Zeit, im Dom und Museum Reste von solchen; auch in S. Giovanni und Paulo daselbst; in Grado Ähnliches. Diese Ambonen waren auf Säulen freistehende Balkone mit meist mitten nach vorn flachgebogener Vorderbrüstung. Der letzte Nachkomme dieser Art wird die Kanzel Kaiser Heinrichs II. in Aachen sein.

Andere Kanzelformen, die germanisch sein können, finden wir in S. M. in Castello, einen Rest in S. Ambrogio zu Mailand, einen anderen zu Besançon.

In Spanien dagegen hat sich keine Spur eines Ambo gefunden; in manchen Fällen mag da die starke Erhöhung des Santuario, das durch Treppen zugänglich war, für die Predigt und Verlesung genügt haben.

Weihwasserbecken scheinen meist frei gestanden zu haben; die französischen sind eine Art kurzer Säule mit ausgehöhltem Kapitell (Abb. 69); das spanische aus Cardona bei Barcelona zeigt ein Vierpaßbecken in einen Würfel gehöhlt, der auf vier kurzen Säulen ruht (vgl. Abb. 1).

Ein anderes steht noch in der Moschee in Cordoba; ein längliches viereckiges, unten abgeschrägtes Becken auf einem rechteckigen hohen Fuße, dessen vier Seiten mit gekerbtem Ornament bedeckt sind (Abb. 70).

Taufbecken ältester Zeit, reine Eintauchbecken, sind nachweisbar. In St. Jean zu Poitiers befindet sich mitten in der Kirche die achteckige Vertiefung, in die man über hohe Stufen hinabstieg; darin Wasserzufluß und Abfluß unterirdisch. Später waren große runde oder polygone auf dem Boden stehende Steinbecken mit hoher, oft reicher Brüstung üblich; glatt in S. Miguel de Lino; in Verona (S. Giovanni in Fonte)



Abb. 70. Moschee zu Cordoba.
Weihwasserbecken.

Weihwasser-
becken

Taufbecken

steht der Priester in einem besonderen kleeblattförmigen Becken trocken inmitten des gefüllten Achtecks; hier jedenfalls aus jüngerer Zeit, doch eine alte Idee, die schon in dem Baptisterium der Orthodoxen in Ravenna ähnlich ausgebildet ist.

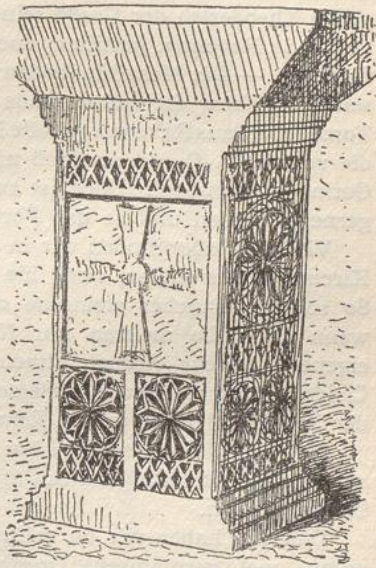
Das interessanteste Beispiel der ältesten Art ist das Becken zu Cividale im Dom, achteckig, unter einem offenen Tempel (Ziborium auf acht Säulen) befindlich (s. Abb. 97, Tafel XXV). Die acht Bögen sind genau entsprechend solchen von Altartempeln geschmückt, noch aus dem 8. Jahrhundert.

Allzu viel bergen die Gotteshäuser jener Zeit sonst nicht mehr für unsere Betrachtung. Prachtvollen Mosaikbilderschmuck freilich hat schon Theoderich der Große seinen Kirchen, insbesondere S. Apollinare dentro in Ravenna, gestiftet; doch natürlich Werke nicht germanischer Künstler. — Die Mosaikfußböden seines Palastes (s. Abb. 86, Tafel XIX), seiner Kirchen, die späteren aus der Langobardenzeit, so in Grado und Torcello, die aus Ravenna geholte Marmorplättung des Aachener Münsters, die von Alt-S.-Quirin zu Neuß und vieles Ähnliche — alles ist nicht von Germanen gemacht. Doch ist zu rühmen, daß diese sich solcher Mittel gerne bedienten und so das Fortleben dieser Künste förderten.

Bischofs-
stühle Vielleicht aber stoßen wir in anderen Gegenständen, die sich in den Kirchen öfters finden, noch hie und da auf germanische Einwirkung. So scheint mancher steinerne oder marmorene bischöfliche Stuhl — wenn auch die meisten nur Nachbildungen antiker sein mögen — eigene nordische Art zu atmen; darunter der einfache im Dom zu Cividale, einst zu Aquileja, dessen obere Zapfen und Hufeisenbögen an der Seite wohl nicht antike Reminiszenz sind (Abb. 71).

Karls des Großen Stuhl zu Aachen aber ist in keiner Hinsicht nordisch; der Spätling im Goslarer Kaiserhause nur eine reichere Nachbildung davon.

Sarkophage Dagegen haben wir an zahlreichen Sarkophagen, vor allem fränkischen, viel germanische Originalität. Der der Teodata in Pavia ist noch mit rein langobardischem Ornament überall bedeckt; von fränkischen gibt es eine unzählbare Menge in Frankreich, deren Schmuck sich freilich oft auf einfache holzmäßige Flächenverzierung oder gar nur Parallelrippung des Steins beschränkt. — Oft ist ein Kreuz über die Fläche des Deckels gestreckt. Reichere finden wir in Menge in S. Jean zu Poitiers, auch in Bordeaux, andere in Köln, Mainz.

Die Herrscher freilich, schon Gisulf in Cividale, aber auch Karl der Große und Ludwig, sein Sohn, ließen sich lieber in römischen Prachtsärgen mit oft heidnischen Reliefs bestatten. (Proserpina-Sarkophag Karls des Großen.)

An kleineren Grabsteinen aber ist manches übrig, was uns anmutet; einfache Steinplatten, die mit Zierat, meist in Geflecht, bedeckt sind; davon bemerkenswerte in Gallia cis- und transalpina. So in Narbonne der, den ein treuer Liebhaber oder Gatte sue Siniofredae gesetzt hat.

Wenn wir von ein paar Brunneneinfassungen in langobardischer Dekoration, wie sich solche in Venedig, aber selbst in Rom finden, absehen, so mag hiermit, was von Kleinarchitektur der Germanen noch übrig sein wird, wohl ziemlich erschöpft sein.

An Möbeln und hölzerner Ausstattung scheint natürlich so gut als Möbel alles dahin. Nur in S. Paulin zu Trier haben wir noch ein zartes Holz-



Abb. 71. Cividale. Dom. Patriarchenstuhl.

kästchen, recht nordisch, dessen Flächen in ganz flachem Flechtwerk gradlinig bedeckt sind; und in Terracina könnte sich in einer beträchtlichen Truhe vielleicht ein Möbel aus langobardischer Zeit — also von vor 1000 — erhalten haben, eine Truhe von 1,05 m Länge, 0,67 m Breite und 0,58 m Höhe, aus Zedernholz; ihre Seiten sind mit ganz flacher Schnitzerei in zwei Arkadenreihen übereinander geschmückt,

die Architektur sehr zimmermannsmäßig, in den Feldern phantastische Tiere, Greifen, Löwen und allerlei, miteinander kämpfend, nordisch märchenhaft, doch offenbar auch durch östliche Vorbilder stark beeinflusst. Jedenfalls aber für die ganze germanische Welt höchst verehrungswürdig, sollte es sich wirklich als fast ältestes germanisches Möbel in Holz erweisen¹⁾.

Es ist ja sicher, daß es der Holzmöbel, vor allem in den Wohnungen, einst viele und schöne gab. Der bronzene Dagobertstuhl aus St. Denis hat in seiner feinen Gestalt ja sicher viel Antikes, ist aber doch ein Beweis des einstigen Vorhandenseins solcher Stühle, die wir uns sonst mehr in nordischer Erscheinung, nach Art der sogenannten Wikingerstühle, an denen es in Skandinavien noch nicht fehlt, denken müssen. Bänke und Tische gab es von jeher, auch Betten, alles im Sinne des heutigen Gebrauchs, aus Holz, oft reich geschmückt. Der hortus deliciarum der Herrad von Landsberg gibt ein reiches Material romanischer Möbelformen in Drechslerarbeit; die ältesten germanischen Miniaturen enthalten eine Menge verschiedenster Darstellungen, die beweisen, daß die germanische Tischlerarbeit hoch entwickelt war. An anderen Möbeln, kleinen und großen Stühlen jeder Form, Schränken, Truhen und sonst allem nur Erwünschten ist da kein Mangel.

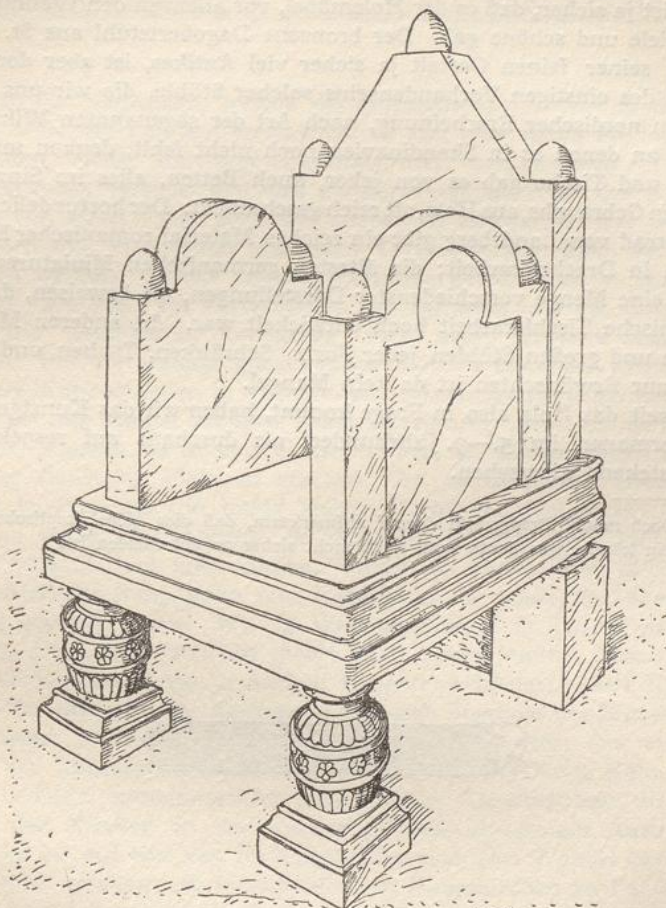
Soweit das Holz also in Frage kommt, haben wir das Kunstgewerbe der Germanen im 5.—9. Jahrhundert als durchaus auf respektabler Höhe stehend anzusehen.

¹⁾ Doch macht Strzygowski darauf aufmerksam, daß dies Möbel koptischer Herkunft sein könne, was heute wohl noch nicht sicher zu entscheiden ist.

